時事新報

中華民國十八年八月廿一日（星期三）

今日本報計三大張售大洋三分八厘

第七千八百八十四號

上海山東路一六二號 電報掛號六六九〇

經理室電話一九三六〇 編輯部電話一二六三五 營業部電話一一七八六

定報價目	每一個月	三個月	六個月	全年
中國境內	一元一角	三元二角	六元三角	十一元
郵匯各國	二元六角	七元七角	十五元三角	三十元

新疆蒙古每月[illegible]角 日本朝鮮與國內同

廣告價目

特等 新聞中起碼五行每天每行[illegible]

頭等 短行大洋四角五分每[illegible]

二等 封面行長大洋一元四角[illegible]

三等 每行長大洋八角 論字計算[illegible]

國內外藥房大商舖均有出售

有健康之婦女 產活潑之兒童

婦女服百齡機調經補血可產活潑之兒童

乳母服百齡機可使乳汁增多而濃厚小兒食之易長易大

小兒每天食百齡機少許雪白肥胖容易長成身體結實成一健全之國民

百齡機 大瓶二元 小瓶一元

上海白克路派克路轉角 九福有限公司發行

國內外各大藥房各大商舖均有出售 直接函購不收寄費

完全國貨 生丹

有起死回生之效力 家居必備旅行必攜

上海白克路九福公司發行

國內外藥房大商舖均有出售

新撰教科書

大學院審定 初級中學用

用文言編輯之初中教科書，以本書爲最新出，最適用。所出史地及自然科學各書最爲齊備。

本國史	陸光宇	一冊	七角
世界史	周傳儒	二冊	各五角
本國地理	[illegible]育南	二冊	各四角
外國地理	譚廉等	二冊	上冊五角半 下冊五角
化學	鄭貞文等	一冊	六角
物理學	周昌壽	一冊	五角五分
動物學	陳兼善	一冊	五角五分
植物學	杜就田	一冊	五角
礦物學	杜若城	一冊	五角五分
生理衞生學	顧壽白	一冊	七角五分

商務印書館

新新公司

秋季大減價廿一天

四樓另設特別廉價部

由國歷八月念二號 廢歷七月十八日起

江蘇蠶種業協會徵求會員啓事

本會成立於民國十七年夏今春復呈准農鑛廳立案嗣於七月十九日在滬開第一次大會僉謂近年蠶種業已漸發展應集眾力共謀策進特議決徵求會員以資聯絡[illegible]

△簡章（十八年七月十九日大會修正）（一）定名 本會定名爲江蘇省蠶種業協會（二）宗旨 本會以聯絡感情交換知識並研究改進共同維護本業爲宗旨 [illegible]

起死回生 保命時疫水

已有四十餘年之經歷

牌子最老・銷數最大・功效最速・配製最鄭重

[illegible]地・售價最廉・當克己・不論時疫急痧霍亂吐瀉腹痛絞腸以及中暑氣閉等症皆能立服立愈

（大瓶每盒四十瓶售洋一元五角 小瓶每盒一元一角半八折）

上海四馬路 中西大藥房發行 各大藥房均有出售

領帶競賽大會

金雞領帶公司出品領帶領結領花

本廠獨家經理自八月十九日至二十五日

買一條送一條

會場設在本廠二樓

晚來護體珍品 新式毛巾被 每條四元五角至七元二角五分止

三星牌鐵廠門市部

上海南京路石路西

樂克令 禮明 阿樂滿 律師代表美商上海棕欖公司爲業現僞冒棕欖香皂事緊要通告

茲據當事人美商上海棕欖公司聲稱近有無恥之徒做冒棕欖香皂裝璜顏色花樣及黑帶綠紙皂印無一不同顯係以僞亂眞再查此項僞品或來自外洋或出自本埠蓄意做冒希圖影射爲此代表登報警告凡各做造與經售者如再有是項僞品做製或銷售本律師定當依法嚴究決不寬貸幸勿自貽伊戚是爲至要

棕欖香皂

此皂係棕果及橄欖二油用科學新法和合製成香味芬芳護肌潤膚早已馳名全球向係長方形綠紙包黑腰帶上印金字「PALMOLIVE棕欖香皂」一種並無其他色樣相同名稱各異之香皂諸君購時務希注意華洋「棕欖香皂」字樣以免悞購劣貨爲幸

英商上海自來水公司通告 自流井用戶公鑒

現有多數業主因未經事先調查明確在何種條件下公司方面方可供給預備水源而貿然開鑿自流井以致此時對於鑿井築池及裝設抽水機器等種種耗費引爲遺憾且因目今得悉公司方面對於補助水源謝絕供給尤爲失望按在或種情狀下採用自流井水亦自有其優點惟望各業主於裝設自流井以前預向本公司接洽一切並注意於自流井水之若干點按其劣點之一厥爲

井水中之細沙

蓋此種細沙每有捲入機器及水池之可能於是業主所設抽水裝置遂致易於受損且不得不勤加整理以設法使其清潔按此種種均足以使耗費激增至於建築基礎因由其下移取雜物之故且亦有動搖之虞

總工程師兼經理庇亞生謹啓

一九二九年八月十九日上海

上海大利商業儲蓄銀公司儲蓄部通告

乙種定期還本儲蓄證准後天揭曉風雨不更

甲種儲證七月二十八日揭曉

許蔭培 潘祥甫 王景玉 啓事

鄙人等向在英美烟廠充職該廠職權全在外人掌握中鄙人等既無重要職權之可操又焉能作意外之變動對於全廠工友諸同事素來尤加敬愛昨閱報載（中報時事新報）均載英美烟廠工會謂鄙人等阻礙工運等辭顯見誤會全無事實鄙人等名譽攸關特此詳加聲明幸各界垂鑒爲禱

招商局船期

江華快輪准於八月念二日（陰歷七月十八日星期四）開往長江各埠

新江天快輪准於八月念二日（陰歷七月十八日星期四下午五時）開往鎮海寧波

新銘快輪准於八月念三日（陰歷七月十九日星期五上午十時）開往烟台天津

昌興公司亞細亞皇后船

二萬五千噸 本月念四日即陰歷七月[illegible]

由滬直放香港 兼往小呂宋

船泊招商局北棧

本輪客位寬敞速率甚快行駛平穩絕無暈浪之苦兩天內可達香港船內侍役招待周到女客亦可搭統艙如蒙賜顧駕臨外灘四號廣東路轉角與一般公司客票間接洽可也 電話六五五八一 昌興公司謹啓

社評　編遣區點驗委員之任務

編遣實施會議閉幕後、確立預算之呼聲、徧於全國、蓋就今日中國之財政狀況而言、國庫全年之收入、除發兵外幾無餘力可以維持任何事業、按照此次編遣實施會議之決議、每年軍費之支出、已占全國歲入百分之五十以上、故編遣之事、即能幸而成功、實現、猶不可必、若並此編遣之事、而不能舉辦、則中國且以財政亡其國、故編遣一事之成敗、但從財政之觀點上察之、其關係已若此重大、其他政治社會各方面之有待於此事成功者、相需之急、正復類此、故編遣之聲初起而期其確定原則、原則確定而望其有實施之辦法、辦法確定而盼其着手進行、此要時者共同之願望、亦關心黨國者所為延佇翹企者也、

昨日京電、國軍編遣委員會於二十五次常會議程、關於點驗委員之分配、已可決定、又訊、國軍編遣點驗委員班、前經編遣實施會議決、計分中央及第一二三四編遣區、五編遣分區、每區派點驗委員念一人、分區派點驗委員七人、已由該會派定、並發出通知書、限各委在本月念五日前一律到京、候命出發、編遣點驗委員奉命出發之日、即編遣着手進行之第一步也、夫以全國仰望已久之軍隊編遣、一旦親見其實施之着手進行、期望者中心之愉快、誠不可以言宣、雖然、天下事創議固難、而實行與成功尤難、凡事在成功以前、無論其初騰於口舌、或已到實行之時、苟一日未底於成功、即一日未可遽作樂觀、由空論達到成功、最要之關鍵、惟在離空論而入實行一階段中之能否按照其預定之辦法、初步實行之辦法、果能循名核實、切實做去、則繼此以後之各種、必能順利過去而達到最後之成功、故一事在實行之初、其重要實逾於繼此以後之各時期也、吾國編遣軍隊之事、今方漸離空論之時期而入於實行、實行之初步即為點驗工作、點驗工作、果能按照預定之辦法切實進行、是為編遣實施第一步之成功、不幸而此種初步工作、無術可舉其實效、則今後編遣之一切步驟或辦法、直無從說起、當稍考察今日各種軍隊中之實況與將領之心理、深覺點驗之事、為編遣中第一難事、我國今日國內究有軍額若干、不惟中央不知之、恐各地之軍事領袖亦不甚知之、且吾國軍隊中相沿之舊習、為軍費之浮支、與餉額之虛報、故即在平時、握兵之人因不利其所領士兵名額之清確、積久遂至自身亦不明其確數、是各地將領對於點驗員雖善意願受其點驗、其事已未易猝辦、何況今日各地領兵之人、明明告以將由點驗而奪其兵、去其威福享用之財源、雖不敢明示反對、然陰為阻梗、必為當然之事實、況一編遣區中僅有點驗員二十餘人、軍隊分紮各地、一編遣區內之兵、所分紮之地域、是否悉如點驗員之數、點驗員與駐兵地域之數目不同、點驗已畢之軍隊、是否可預移其士兵、至未曾點驗之地、再待點驗、點驗者苦無分身之術、又安從防此弊竇、等而下之、握兵之人、若出其卑劣之手段、用種種方法以交好於點驗員、試問何術可以審查點驗員報告之眞偽、軍隊之名額、除領兵之人、決非第二人所能知、領兵者苟與點驗員互通關節、何人得為檢舉、又何所根據以為檢舉、但就此二端論之、僅點驗一事、其難已至此、其他更又何說、是望編遣委員諸公、於此等問題、切實加以研究者也、（滄波）

何成濬與張學良確定防俄軍備
世界各國均已證明俄軍先開釁
立法院昨日通過編遣庫券條例

今日本報尚有要訊如下

▲我駐外各使　聲明俄方先犯我境
▲張學良電京謂　蘇俄之援亂行為係欲測　各國之論調然後再定宣戰與否
▲東甯縣被俄寇放火搶掠
▲字林西報　謂俄實力不堪作戰

▲朱紹陽離滿過濟南旋
▲李鳴鐘昨　日到京劉鎮華今日北上
▲孫科今日由濟返京
▲立法院今日　審查工會法
▲芳澤今日離平回國
▲昨日各地均　舉行廖仲愷殉國四週紀念
▲德飛船齊泊　林號明日離日

以上分見第二張

▲滬飛機金　馬號昨日由杭到滬
▲熊式輝今日　赴松禾檢閱駐軍
▲駐滬日總領重　光暫代公使職務

以上見第三張

我國防俄準備

今後東北邊防可以無慮矣
何成濬昨向張學良報告
中央軍逐漸集中津浦路
必要時聽張指揮開前敵

▲本報二十遼甯電　國民政府代表何成濬今晨晤東北司令長官張學良、報告中央軍隊已逐漸集中津浦路及京奉路灤州一帶、歸張司令長官指揮、於必要時發往前線、

▲南京本報二十電　外交部消息、張學良二十日晨有電到京、報告東北情事、謂無急遽變化、

▲本報二十天津電　遼電、張學良令胡毓坤駐綏芬、王樹常駐滿洲里、張作相今日出發、所部駐吉第十旅過山砲隊、昨已赴哈爾濱、

▲本報二十南京電　軍訊、張學良因暴俄侵境、決再組兩軍、開吉黑邊境駐防、每軍以四旅至六旅、任王樹常胡毓坤為軍長、兼東西兩路指揮、又訊、張擬仿前三四方面軍團部組織法、成立邊防軍團部、

▲本報二十南京電　某方接呂榮寰范其光效（十九日）電、略云、俄方密探在寬城子及滿洲里等處出沒無常、為慎重路務計、自十九日起東路全線戒嚴、並令各路局軍警妥為防範、

東甯縣洗劫一空
俄寇攻破佔據一日
放火搶掠洗城而去
他處亦有焚掠慘禍

▲本報念日遼甯電　東鐵東端綏芬河電話電報、自昨晚九時起不能與哈爾濱通訊、無線電情形亦同、

▲本報念日遼甯電　東路綏芬河方面吉林屬東甯縣境、十六日晨有俄騎兵一百六十餘騎、機關槍四架、向我猛攻、我軍不得已應戰、至下午二時敵軍不支而退、我軍獲連珠鎗二支、又有敵軍騎兵五百餘名、步兵五百餘名、用野戰砲掩護、復入我國境、向我陣線攻擊、砲火甚烈、我軍為正當防衛計、不得已以機關槍抵禦、戰至十八日早二時、我軍三百餘人被敵包圍、至七時許始力戰解圍、其後敵軍援軍開到、攜有野砲六七門、山砲二十餘門、向我猛攻、該縣遂為佔領、縣長亦於紛擾中失蹤、至十八日深夜、我援軍趕到、猛力進攻、敵遂刦掠放火洗城而去、

▲路透十九瀋陽電　哈爾濱與五站之電話今日中斷、茲悉俄兵二百名渡黑龍江、攻入烏雲縣、焚掠數村而退、瀋陽現運湯克砲車飛機及探照燈前往東西陣線、

▲路透二十東京電　昨夜有一列車自哈爾濱駛出、在太平嶺（譯音）附近被炸、司機者重傷一人、輕傷二人、聞此炸裂係軌上炸彈所致、因左近竟見導火線也、此事當係俄人搗亂者所為、

俄軍耶抑匪軍耶
平電外人消息頗奇異
謂犯華者非正式俄軍
但某學者謂必係俄意

編者按平電盛傳東邊戰事非正式俄軍來犯、遂認來犯者為匪軍、但據此間某學者觀察、無論是否正式俄軍、必出蘇俄主動為無可致疑、蓋蘇俄既不敢明白宣戰、又不忘情於東路之把持、在此進退維谷之際、便衣化裝軍之擾亂正是唯一好辦法、在彼心目中、以為長久如此、中國必不堪其擾而得遂彼之欲也云云、似可為參考、

▲本報二十北平電　使團消息、東甯縣十六日之侵入者、似非俄國正式軍、判斷為雜牌軍、俄司令向國際否認俄軍進攻、謂係俄白黨所為、中國儘可剿辦、俄軍亦必堵截等語、又使團得哈埠報告、有中東路及阿穆爾路失業俄人數千、組紅鬍子隊、攜帶雜樣武器、專刦中俄邊界各村落、華方被刦尤慘、

▲本報二十北平電　瀋陽十九日電、某領事晤蔡運升、詢中俄決裂否、蔡答交涉尚未決裂、現雙方尚向政府請示中、并謂俄司令否認侵佔東甯縣之俄兵係該部、且謂係土匪、現已經華軍擊退云、

▲本報二十北平電　美方得五站滿站確報、謂俄軍襲擊札蘭屯及三市口者、其服裝多工人及破衣、未揭紅軍旗幟、而槍械甚雜、有俄連珠槍及德八十八年式及日本明治四十年式與瀋陽兵工廠造之六五口徑者、現經中國駐軍擊退、此項匪兵、並未向俄大隊內退去、故英美法俱認為匪兵、而知中俄正式軍隊尚未開戰、又英方得喀什電、謂新疆與俄毗連、中俄有事、必定吃緊、但調查結果、不僅雙方無戰備、即雙方領事官仍在原處、因知中俄戰事不致擴大、

俄為戎首已証實
各國輿論均已一致
證明俄方先犯華境
但俄人仍掩耳造謠

▲本報二十北平電　列國輿論對俄先挑釁、已經證明、其於俄占黑龍江南岸三鎮、尤為鐵證、惟對中俄協定、仍主張維持云

▲上海英文泰晤士報社論云、證明此次中俄軍衝突、實由俄人先挑釁、國民政府方面持以鎮靜、誠為可佩、但對於防邊事宜須有相當之準備云云、

▲路透十九華盛頓電　美國務院今日佈告、謂近接到哈爾濱美領漢遜氏呈報、中國西疆滿洲里附近已發生戰事、東疆綏芬河亦有接觸、雙方死傷約在二百餘人、

編者按據前三則消息以觀、俄為戎首已成鐵案、乃閱下列俄人所放空氣、反誣我先開釁、足見俄方造謠、無所不用其極、然事實具在、世人豈可盡欺、亦徒見其心勞日拙耳、

我國對外之表白
俄方犯我領土先開釁端
伍汪等使分謁駐在當局

▲路透二十莫斯科電　俄通訊社宣稱、外交委員因中國境內編就之白衛軍與華兵小隊屢次侵入俄境、特致文日本大使署、請轉達南京政府與遼甯當局、文內縷舉各事端、以證明華人所傳俄兵進攻消息之虛妄、謂自七月十八日起、至八月十八日止、華兵共侵擾俄邊七次、其最重大者、為八月十日華兵攻擊奇尼亞伏村附近之俄支隊、殺死俄兵五名、又傷六名、該文又謂赤軍之所以越界者、特為華兵侵擾之故、惟蘇俄政府擬竭力遏制俄兵越界、中國政府亦當繳白衛軍之械、並阻止華兵襲擊、否則當惟中國政府是問云云、

▲路透十九日華盛頓電　華使伍朝樞氏近接到其本國命令、囑將中俄開釁情形通告凱洛格非戰公約簽字各國、故於今日特至美國務院訪副國務卿約翰遜氏、伍氏出後語人、彼尚未提到蘇俄破壞非戰約之、屑事實、僅對蘇俄侵擾中國邊疆各種舉動加以討論云云、

▲路透二十日東京電　駐日中國公使今日與亞洲局長晤談時、謂蘇俄自八月十六日以來、侵略行為、日見增甚、中國軍隊雖準備於蘇俄侵犯中國土地時有所行動、但並無加以報復之意、蘇俄指中國破壞恢復中東鐵路俄員位置之約言、但中政府從未有此允諾云、

▲電通二十日東京電　駐日汪公使本日午前十一時、赴日本外務省訪日幣原外相、適逢不在、乃與有田亞細亞局長會見、由汪使詳細說明中國此回之軍事行動、實由俄軍侵入國境而起、非由中國方面挑戰、諒日當局必在洞鑒之中、旋即辭出、午後三時、再至日外務省、與幣原會見、說明中俄衝突經過、係俄方先開釁、請日當局以公正之見地臨之、

▲本報二十北平電　外交部專員錢泰到平、住大方家胡同自宅、今晨錢訪美使馬慕瑞、陳述俄先開釁、馬使尚謂不致發生戰爭、又錢氏又非正式晤某某使館館員、打聽外團輿論、結果列國咸認中國取締中東路赤化是合法的、惟望尊重條約、因世界與中國訂約者二十餘國、均厭惡赤俄者、因赤俄蔑視舊約云、

朱紹陽
南旋過瀋陽

▲聯合十九瀋陽電　朱紹陽氏今晚十時二十五分由哈抵瀋、朱氏在車內語記者、『中國對俄交涉、目下實無發展、最先僅交涉員蔡運升與俄總領事梅里尼可夫交換意見耳、余到滿洲里調查將向中央報告其結果、後擬赴芬蘭任所、外間造謠謂國府態度强硬、東北態度軟弱、實則絕無此事、中央東北對俄態度一致』云云、

▲新中國二十南京電　外部某掌機要者談、中俄事件日來部中尙未得到新消息、惟前途如無特別變化、當不至正式開戰、朱紹陽前赴滿洲里、誠意與俄談判、乃俄故作强態、故即電朱紹陽離滿洲里、或不久將返京云、

蘇聯取試探方法
暫出擾亂行為測各國論調
如列强緘默必大舉來犯
談判前恢復東路原狀

▲本報二十南京電　張學良電京云、頃某國武官某自滿洲里戰線回瀋、謂俄軍到處侵略、仍係蘇俄一種詭計、欲以此測驗對彼公論如何、如列强默不一言、不久俄軍必大舉來攻、特電奉陳、藉供參考、張學良叩皓（十九日）

▲路透二十東京電　滿洲里電稱、該處中俄商人恐戰事發作、業已他適、日商現亦準備離境、但此舉係因生意蕭索而起、並非恐中俄衝突即將發生也、

▲路透二十北平電　十九日哈爾濱外人可靠消息稱、中俄邊界一帶、形勢緊張、小隊俄兵曾與華兵滿洲里附近綏芬、拉哈蘇蘇（譯音）衝突、迄今華兵死傷約二百名、中東鐵路一帶、仍時有俄人搗亂、據由黑河對面大漢河（譯音）抵哈爾濱之稅關人員稱、該處華兵因時為俄兵襲擊、現正在撤退中、據瀋陽消息稱、俄兵集於大河、時出侵擾、其主要目的、乃任刦掠糧食、

▲字林西報云、據本埠消息靈通方面、解釋滿邊中俄軍隊衝突之事、謂此係俄軍故意侵擾、以期威嚇中國接受蘇俄之條件、於開始談判以前、恢復中東鐵路原狀、若俄國之舉動、並不較此更進、各國將不加干涉云云、

俄方可戰不可戰
司令部設於伊城
精兵一師在崴埠
實力不堪作戰鬥

▲本報節譯字林報云、各國對俄皆明悉眞相、不甚信外間種種傳說、如謂俄軍目下之計劃失敗、或將採取更有力之行動、然以俄方兵力之支配而論、則欲以重兵侵犯中國、一時當屬未必、按俄軍之分布、大略如下、其主力軍隊、集中于伊爾庫次克附近、司令部亦設在其地、距離中國邊境甚遠、故如欲以實力侵入中國、則調動軍隊、必需時日、另有精兵一師、即所稱為太平洋軍者、集中于海參崴一帶、可以開始進攻、此外沿邊軍隊、其實力皆不足以犯人、雙方軍隊、相距約一英里以上、中間閑無人烟、兩軍前哨、貧有接觸、或可無大戰云、

▲本報二十北平電　美方消息、東甯縣之俄匪已退、華軍曹團由馬橋河調取援隊復入該地、又息、在雙城子伯力及海參崴間之俄軍、因徵集太濫、將白黨招入、時有內鬨情事、海參崴已召集民團自衛、男女同等義務、俄人頗驚恐、萬一華軍由綏芬前進數十里、則海參崴十餘萬人民、將盡成俘虜云、

小事可作大事看
華商倒霉日商僥倖

▲本報念日北平電　外息、海參崴雙城子華商被排斥後、現新開日本商店百餘家、又高麗商店十餘家、代辦華貨、

俄犯將審
一星期之內

▲路透二十東京電　哈爾濱消息稱、五月二十七日捕去蘇俄領事署拘獲之赤俄二十九名、五日前曾在獄絕食、今已進食如常、德領事曾請中國當局早日開審、中國當局已允於一星期內審之、

……前此尚無提出任何對策、六面態度頗强、華方目下計劃開業火柴公司、以作解決之一步、本日任會局長訪問藤田、領事、有所洽商、[illegible]仍有所討論、

▲本報念日南京電　蔣主席今晚陵園之宴、并有韓復榘[illegible]宋綬光及在京各師長等、

三集已預備編遣
閻令各師長面認遣數

▲本報二十北平電　閻令三集各師長齊到太原面認遣數、除傅作義王靖國前已到幷、特許派參謀長代表出席、

▲本報二十北平電　在甘肅之門致中、偕石敬亭到太原見馮玉祥閻錫山請領編遣費、閻允轉陳中央、

▲本報二十北平電　閻錫山再電平津警備部、趕辦裁員減薪、限十天將辦理情形電覆、

程振鈞
辭浙建廳長

▲本報二十杭州電　浙建設廳長程振鈞因辦事頗感困難、實施建設計畫、尤須詳籌熟計、本人學驗淺薄、擬赴歐考察、以資借鏡、在此期內、本兼各職、一律請辭、辭呈已遞、

何健昨日到京

▲本二十日南京電　何健今午由滬抵京、下午四時赴中山陵園謁蔣主席、並參與蔣宴、預定明日搭輪赴漢口返長沙、

卅四次行政會議
決議案
朱綬光任軍部政次張惠長長航空
滬兵工廠長張羣准辭以郭承恩繼
決定中央大學經費支付辦法兩項

▲南京本報二十電　國民政府行政院二十日上午開第卅四次會議、到各部部長及各會委員長、主席王伯羣、決議要案如下、
㈠決議以朱綬光為軍政部政務次長、張惠長為航空署長、吳錫祺為總務廳長、㈡上海兵工廠廠長張羣懇辭廠長兼職照准、遺缺請以郭承恩簡補、㈢決議國立中央大學經費支付辦法、決定如下、㈠中央大學經費應按照十七年度實支數一百三十二萬元、永久由江蘇教育經費管理處支給、㈡該校十八年度預算經財政委員會通過後、其不足之數、由財政部支給、

鄂軍調防

▲國聞社二十日漢口電　劉峙二十日下午四時到漢、聞魯滌平奉蔣電即日由潯入京、再到贛、魯師漾（二十三日）全部向贛開動、劉峙師由豫南開武漢、徐源泉師由鄂開信陽、約七八天、均須到達指定地、

▲國聞社十九漢口電　魯滌平奉令移贛後、聞由蔣鼎文部移駐、繼續工作、刻均分別開拔中、

劉鎮華
今日北上

▲本報廿日南京電　劉鎮華定明日午後乘津浦車北上、方振武亦偕返蚌、

▲本報廿日南京電　劉鎮華談、前赴滬慰譚延闓疾、到京向蔣請示編遣進行程序、本人部隊、韓復榘石友三楊虎臣馬鴻逵等部、合為一編遣分區、縮編當在五六師之間、

總部將取消
定下月實行

▲本報念日南京電　總部於編遣會閉幕後、本議決即時取消、後以討桂軍興、為軍事指揮便利計、故尙留存、此次編遣實施會議閉幕後、全國軍隊正積極實施編遣、此種軍事時期之機關、亦無須設置、聞該部已定下月內實行取消、所有該部人員、均歸併中央及第一兩編區內辦公、

接收津比租界
昨未開會

▲本報二十天津電　接收比租界、原定昨晚開會、因雙方復電未到、委員人數亦未全、故未開成、擬改明日開會、否則俟周緯自京返津後再開、

▲本報二十南京電　外交部訊、接收天津比租界會議、定明日午後四時在津舉行、協議商決事件、比方對建築費爭持甚烈、

比使今日來京

▲本報二十日南京電　外部息、比使華洛思卽（二十日）電京、稱定養明日赴京謁蔣、并對津比租界及撤消治外法權事、擬與外王接洽、

漢比領易人

▲本報二十日南京電　外交部訊、比使館參贊嘉賚奉令調充駐漢口總領、定二十四日赴漢就任、

商震即將赴晉
冀省府為餞別

▲本報念日北平電　趙戴文由京赴晉、商震促赴平、商覆日內即往、冀省政府今午為商餞別、

法機入境
在遼甯降落
航署已照准

▲本報二十日南京電　駐京法領館通知航空署、略謂該國二十二日有飛機一架、由巴黎出發、經過比利亞、擬作歐亞直航、擬於遼甯落降、懇我國准予入境、該署據情後、業已照准、惟值中俄交涉緊張、該機及架駛人員如有損害、毫不負責、除復法領外、並呈軍政部電張學良屆時照例檢查、准予入境、

芳澤離平回國

▲本報二十日北平電　芳澤今晨八時十分離平、政軍當局及使團送者百餘人、芳謂來北六年、攜帶在華所獲之好感、以去、不勝愉快、

▲聯合二十日北平電　芳澤公使今日下午八時離平經瀋陽歸國、芳澤內定被調歐州某國大使、

財部望僑胞推銷庫券

▲本報廿日南京電　財政部為發行編遣庫券、由該部駐滬辦事處、發出告海外僑胞書、望各僑胞本愛國熱忱、樂予推銷、

劉和鼎部
將開福建

▲本報二十南京電　劉和鼎奉命將所部調赴福建、即日來京向蔣請示、茲聞定明日離京返蕪湖、集中六安合肥所屬部隊、尅期開拔又今日午前九時、旅京閩同鄉會假安樂飯店宴劉、對劉剿匪功、極表贊許、

青島工潮未決

▲聯合十九青島電　此間工廠目下停工中、聞於善後處

蔣主席宴各委
協商編遣後財政問題

▲本報念日南京電　政訊、蔣主席昨約陳調元、劉鎮華等談編遣及財政各事、討論甚久、今日宋子文回京、亦約陳調元等詳談、聞對編遣經費及財政上各問題、均有圓滿解決辦法、

▲本報念日南京電　蔣主席今晚在陵園別墅宴鹿鍾麟・陳調元・劉鎮華・熊斌等、

周龍光晤日領

▲本報二十日南京電　周龍光因駐京日領岡田將調任他往、今日午後五時約與一談、適岡田因事孤身、派副領前來暢談而別、

工會法
計分七節
今日審查

▲本報念日南京電　立法院勞動法起草委員會起草工會法分七節、㈠設立、㈡任務、㈢監督、㈣保護、㈤解散、㈥聯合、㈦罰則共五十二條、定明日午前審查、

◉君患痔瘡否　◉君覺痔癢難忍否
◉君患脫肛否　◉君大便時流血否
◉君因患痔瘡而坐臥不安大便時痛楚否

「君如敷用第威德痔瘡膏必能」

痔瘡全愈　奇癢消除　脫肛平復
流血頓止　坐臥如常　大便不痛

▲各大藥房均有出售
上海郵政信箱九四五號

第威德製藥公司啓

編庫券條例通過

立法院昨日會議之結果

▲本報二十日南京電 立法院今晨八時開秘密大會、審議七千萬編遣庫券案、討論亘兩小時、已全部通過、照財政部所擬條例、無有修改、將呈國府公布、但立法院尚未發表、原條例如下、

第一條本庫券定名爲民國十八年編遣庫券、㈡本券定額爲七千萬元、㈢本券用途係充編遣實施會議所定之編遣費及編遣期間軍費不敷之用、㈣本券月息七厘、㈤本券定民國十八年九月發行、㈥本券按照券面十足發行、但爲優待購戶起見、准按九八實收、㈦本券分一百個月償還本息、自民國十八年九月份起、每月償還本金百分之一、並付息一次、利息隨本金減至民國二十六年臘月底爲止、本息全數償清、㈧本券照付本息基金指定在關稅增加收入項下撥付、由財政部委託基金保管委員會保管、於每月念五日由總稅務司撥交中央銀行、列入該委員會帳項備付、㈨本券另設基金保管委員會辦理付息還本事宜、並指定中央中國交通三銀行爲經付本息機關、㈩本券定爲無記名式、⑪本券定爲千元百元十元三種、⑫本券得自由抵押買賣、並得爲銀行中保證準備金、如其他公務上須繳納保證金時、得作爲擔保品、⑬對於本券如有僞造及損害信用等情、由司法機關依法懲辦、⑭本條例自公布日施行、

念一次編遣常會

決議案

限制編遣期內各部隊補充軍械

海軍辦事處改訓處之經費照撥

擴充總務編組遣置經理部編制

編竣後停止各路負擔各軍協餉

▲本報二十日南京電 今日午前九時開軍隊編遣委員會第二十一次常會、出席何應欽、鹿鍾麟、唐生智、張學良(袁華代)列席葛敬恩、朱綬光、周亞衛、李鳴鐘、賀國光、陳紹寬 主席何應欽、

(甲)報告事項 總務處報告文件、總務部葛主任報告文件分三項、

㈠劃國條例審查案 加推鹿鍾麟朱綬光等爲審查員

㈡中央廣播無線電台 請派員輪流講演案 由編組遣置經理總務四組輪流派員講演、

㈢暨南大學請收回校址一部份案、公決從緩

(乙)討論事項 ㈠就地實施分遣辦法案(遣置部修正延前會)議決延令下次討論、

二、奉委員長諭、擬具退役券式樣及領、俸詳細辦法、請予公決案、(經理部提延前會)議決修正通過、由本會公佈呈國府備案、

三、准軍政部函編遣期內、各部隊補充軍械、應予以限制、並擬具辦法兩項、請予通令遵行案、(經理部提延前會)決議照辦、

四、廣東各部隊編遣特派員陳濟棠徵電稱、粵省現在地方情形、與奉頒查驗檢自衛砲及給照暫行條例第七條所載、未盡合宜請准暫緩執行、仍照舊章辦理案、決議轉呈國府核辦、

五、海軍編遣辦事處經理分處預算覆核報告案(經理部提決議海軍辦事處改訓處仍舊存在經費照發條如擬照辦、

六、擬請將本會關於總務、編組、遣置經理部編制、量予修正擴充、附表請予公決案、(總務編組遣置經理四部合提)決議照各部修正案通過、

七、擬請追加各部郵電印刷等費案附表、(總務編組遣置經理四部合提)決議准予追加、

八、擬請補發各部開辦費案附表(總務編組遣置經理四部合提、決議請財政部補發

九、編組部提陸軍編制表暨理完竣請核案決議通過、改標題爲陸軍暫行編制表、

十、准鐵道部咨請、自本年八月份、完全停止平漢平綏各路負擔各軍餉、應如何辦理、請公決案(經理部提延前會交周亞衛核、核令由本會公佈、轉呈國民政府備案、決議在編遣完竣後、國軍餉項、同由中央發給時、再行停止、

兩編區委員

今日開始辦公

▲本報念日南京電 中央與第一兩編區委員 何應欽、賀國光、周啓剛、楊杰、陳蔡英、尹扶、錢宗澤、楊煥彩、軍務局長葛敬恩、遣置司長賀國光兼總務局長項雄(一等、今日起 在三元巷總部始辦公、下午開常會、協議一切進行、

點驗員

報到五十餘人 審查後始分發

▲本報念日南京電 編遣委員會點驗組各點驗員於今日午後三時赴該會報到者有仲弛材、裴家慶 錢楚廣、陳正舉 韓文、趙超、王正等五十餘人、即由葛敬恩召集在該會會議廳一一接見、聞各該委員須經審查後、始分發任用、

閻訪馮

▲本報二十北平電 太原電、閻錫山夫婦到晉祠訪馮玉祥、盤桓半日

孫科返京

▲本報二十濟南電 今晨時四十分 孫科偕膠濟路各委員處長 由青島專車抵濟、即當車上、晨六時下車、在膠濟飯店茶點、七時乘汽車遊城內及大明湖岸、七時十五分孫之 夫人子女等由青島乘 次車抵濟、八時廿九分孫及其夫人 等由濟專車赴京、膠路委員陳夢熊送行

▲本報二十徐州電 號晚六時孫科率其 夫人公子秘書及膠濟路委員陳夢熊、由濟過徐赴京、

廖仲愷殉國紀念

中央黨部昨開大會 蔣胡均有熱烈演說

▲本報二十南京電 八月二十日爲中國國民黨先烈廖仲愷先生殉國四週年紀念日中央黨部於上午八時在中央大禮堂舉行紀念會、到中央委員蔣中正、方覺慧 陳果夫、王伯羣、何應欽、胡漢民、劉紀文、陳布雷、邵力子、陳立夫、古應芬、邵元冲、胡漢民、及來賓總部黃澤民訓練部謝武煒、編委會張富松、粵鎮邵陳郁、及該部職員等六百餘人、主席蔣中正、開會情形如次

會場佈置 中央黨部正門額曰「犧牲個人、服從黨國」旁聯左爲「紀念廖先生要決心實施編遣」右爲「紀念廖先生要努力農工運動」三門題額爲「廖先生精神不死」

開會秩序 ㈠全體肅立、㈡唱黨歌、㈢向國旗黨旗總理及廖先生遺像行三鞠躬禮、㈣主席恭讀總理遺囑、㈤向黨國旗總理及廖先生遺像默念三分鐘、㈥主席開會詞、㈦演說、㈧奏哀樂、㈨禮成、

主席致詞 今天爲廖仲愷同志三年前殉國的日子、我們在此哀痛的時候 追憶到本黨當時的情形、當時環境的惡劣努力忠實的廖同志、竟遭犧牲了 這是本黨如何不幸的事、現在追想起來、廖同志在本黨的歷史最久、其輔助總理領導國民革命的功勞、要算□很偉大的、就是十三年本黨的改組、及黃埔軍校的成立、若當時沒有廖同志的努力奮鬥、恐亦未必有若是之順利、所以現在痛定思痛的回憶起、我們不得不紀念此總理忠實的信仰和爲本黨奮鬭努力的先烈、致於他的生平事蹟、現在由宣傳部作簡單的報告、(宣傳部報告廖同志生平事蹟 除在宣傳大綱上紀載外、與以下蔣胡二委員的報告相同、故略、)宣傳部報告畢、蔣復謂、廖同志生平的豐功偉績甚多、決非短時間所能報告詳盡、不過其中有 特別之點、特爲報告、廖同志是爲黨爲國民革命而犧牲的先烈大家當已經明瞭、但當時致死的最大原因 對於廖同志於改組本黨時、主張容納共產黨、旨在激烈 是在 關聯點、這 點就是他的致命傷、因爲當時未參加討論容共的人、與不明瞭容共政策的人、都以爲廖同志是主張容共最力的、但當作說起來、廖同志之所以主張容共、并非與共產黨勾結、乃是感覺到要本黨的基礎穩固、就要消滅其他的黨、要使共產黨在中國沒有立足的餘地、就祗有把他容納起來、在無形中以偉大的三民主義去感化他、無形中引 般共產黨徒走上國民革命的大道、然後國民革命的勢力、既可 張、 般青年又不致誤入歧途、豈不是 舉兩得麼、廖同志之所以主張容共其用意之深、原非常人所能了解、故致引起 時的誤解、以後他又感覺到國民革命的根本勢力、是在 最大多數農工 恐怕被共產黨攫取去了 所以他就身任農工兩部長、 親身去指導農工、以免共產黨的操縱、因其對三民主義信仰之深、當時服從主義而不冠以三民字樣、亦被其屬國民黨旗幟之下 努力奮鬥、而至於死、其苦心孤詣、與堅忍不撓的精神、實在是值得吾人欽仰與效法的、所以我們今天紀念這偉大的先烈、還需要努力完成國民革命、才可告無愧於精神不死的總理與廖先生

胡之演說 本人與廖同志在國民革命過程中、可以說是共事最久的、所以對於廖先生的生平、知之甚詳、略舉以告在座同志、廖同志 生爲自治力最强、克己最嚴、對於起居飲食、均有 定的規律、其研究學問、亦甚有系統、對於政治經濟、尤多心得、所以應掌財政、均措置裕如、而其生平的進步最猛 差不多在每個時期中、均有顯著之成績與進步 如在辛亥革命前、同盟會時代、廖同志僅掌管黨內的財政、當無多大困難、但以後成立民國政府及在廣州政府時代際掌財權、以紊亂不堪之廣東財政、不數月間能使其收支適合、凡財政上的收入與支出無不經其手者、井然有條不紊、非大有經濟才者、曷克臻此、但其雖爲長財政、而其律己之廉、亦爲世所罕見、如二次革命後、閑居日本、本人與其共租一房、月僅房金二十元、當時因廖曾長財政、本人亦曾當道、 至如此之窮、以致 般同志均認爲非常奇怪、如此可見其清廉自守、不但爲今世所無、實亦歷史上所罕有者也 再談到攻組中華革命黨時 陳英士先生贊助之力固大、但廖先生也是首功、因爲當時的財政籌劃、完全由廖先生一身擔負、爾後總理所欠公債及諸同志之需款、無不由廖先生爲之籌措償還、其整理財政之手腕、固可佩服 其應任艱鉅之精神、尤爲吾人所當取法者也、陳炯明叛變之時、以廖同志籌劃軍餉 贊襄總理革命、恨之入骨、曾捕其下獄、如此更可見其對於革命之功勞也、民十三年本黨改組、總理徵求同志意見時 廖先生首先贊成、並輔助籌劃、其主張容共之苦心、一如頃間蔣委員所報告因其對經濟 科、素有心得、故對於馬克思主義非常不滿、本人有 次與其談到列甯是否爲 馬克思主義之忠實信徒、廖同志大發議論、以爲列甯既非主義者、更非有道德的政治家、不過 專橫大家而已、改組時共黨加入本黨、時思攫取黨權審本黨、 少數同志均應到井設法救濟不可 廖同志亦見及此、當與蔣委員及本人談到這個問題的救濟辦法、未及實行、即中道殂歿、殊堪痛惜、並其對本黨前途之雄心、至少亦須把第三國際的錯誤糾正、而代以本黨的主義、以謀全人類之幸福、並共黨陰謀、稍露萌芽之時、因其所兼職務太繁、不能親身指導農工運動 曾徵求本人意見、擬將農工二部由本人負責、以制止共黨之陰謀、總括起來說、廖同志不但不附和共產主義、僞祖共產黨、而實在無時無刻不在防備共產黨之侵入本黨、 嘆爲吾人欽佩者、當本黨設立黃埔軍校、訓練基本武力時農工、當時有人誤解 太寃屈多、廖同志曾有 事也、因其生平有勇往直前不顧 切之決心、致有如此之成功、竟遭狙擊、誠堪惜矣、吾人於此紀念之際、應知何努力完成國民革命、以慰在天之靈、

各地紀念廖仲愷

▲本報二十北平電 今日各黨部紀念廖仲愷、開會呼口號貼標語如儀、

▲本報二十青島電 各團體今晨在市黨部舉行廖仲愷殉國四周紀念、

▲本報二十徐州電 今日縣黨部三・八兩師均舉行廖仲愷殉國四周紀念、

▲本報二十漢口電 今晨市黨部舉行廖仲愷逝世四周紀念會、到代表百餘人

▲新中國二十太原電 三晉三遺區特別黨部 今晨九時三遺區辦事處 召集各界代表舉行廖仲愷先生殉國四周年紀念大會、首由主席趙 峯報告開會意義、次各代表演講、

▲本報二十南京電 今日上午九時京市黨部舉行廖仲愷殉國四周紀念、到京市各界黨部及民衆團體代表二百餘人、由市委曹立瀛主席、如儀開會、曹報告廖氏生平事蹟、㈠努力農工運動、㈡ 粵組織黨軍經過、㈢十三年改組本黨經過、繼由秋霖演說、㈠繼續廖氏農工運動遺志、㈡繼續廖服從黨義遺教、㈢繼續廖反帝國主義精神、至十時半呼口號而散、又考試院長戴傳賢原定出席該會講演、嗣因感冒、臨時由電話通知不能出席、故未到

(無錫通訊)二十日爲烈士廖仲愷殉國四周年紀念之期、本邑縣黨部、特於是日上午十時、召集各機關各團體各學校、在商會協會大禮堂開紀念大會、各界代表與會參加者、有 百餘人、秩序頗爲肅靜云、

李鳴鐘

日到京 即將赴

▲本報二十南京電 李鳴鐘今日來京出 席編遣會二十 次常會、聞 赴豫視察二集軍決定編遣方針、

中英賽案

已 查竣事

▲本報二十日南京電 中英衛案委員楊光生語人、所有損失審查已竣、就中惟和記數目最大、列爲三百四十萬、結果減去二百萬、其他英人所提數目、尚不甚差 特來京向外 交 長請示辦理、

軍政部職員

均先後視事

▲本報二十日南京電 軍政部長鹿鍾麟就職後、對於內部要職重行更委、總務廳長由該部參事甯蔭兼代、文書科長周鳴湘、管理科長汪腕駿、交際科長陳師尙除周尙未到部外、餘均先後視事、

粵省軍額

編爲五師 決定

廣州通訊云、廣東編遣軍隊額數、在編遣實施會未開幕前、廣東編遣主任陳濟棠將全省軍隊、編爲五師兩獨立旅、旋因編遣實施會已明大會、解決全國編遣問題、廣東應編若干師、聽編遣會決定、故陳濟棠赴京時、將廣東治安情形、及軍隊實數、列表報告編遣大會、以便由編遣大會酌量廣東情形、規定廣東兵額、業決定編爲五師、師長仍由蔣光鼐、蔡廷楷、香翰屏、余漢謀、李揚敬充任、惟陳濟棠兼師長否未定、五十八師長已決定就建廳文官例 不能兼武職、遺缺刑決定由李揚敬充、將來師部組織 亦有變更、一師之組織、則變爲二二四制、即 師 兩旅每旅兩團、每團四營、惟此種編遣仍未決定 或照現在 師三旅、旅兩團 團三營之編制、總之將來廣東全省兵力約共五萬餘人、軍費支出、每師定常費二十五萬元云、

徐救濟災民會

十六日成立

徐州通信、陝甘三省、連歲災情奇重、少壯者多歸逃方就食、致紛紛來徐乞食者約萬餘人、刻仍留落此間者不下四千餘人、生活維濟絕由紅 字會、及河南同鄉會募捐振濟、每日每人發給米麪半斤、行之兩月將告罄、該二會特請駐徐等三師長毛炳文、縣長羅爲雄等聯合發起組織救濟災民委員會、召集本埠各界代表於十六日上午十時、在縣府開成立大會、計到毛炳文、羅爲雄、□霖、文伯董等三十餘人、開會如儀推博平主席、報告開會宗旨決議事項、㈠定名徐州各界救濟災民臨時委員會、㈡地址附設徐州紅 字會、及河南同鄉會、㈢共同負責組織推毛炳文、羅爲雄、許霖、文伯董、戴河南、王宜之、楊軒七八爲委員、㈣募捐辦法函各鄉行政會辦理、㈤所募捐款、由國民銀行存儲、酌量購辦米麪、㈥會計主任由紅卍會長劉殿卿兼、㈦證章式用藍綢長方形蓋印、書名、㈧必要時得由本會聘定職員、㈨每日下午二時至五時爲辦公時間、定十七日開始辦公、由二師縣政府又安局派員參加、㈩印刷捐冊、下午時閉會、

上海 緒綸公所 綢緞大同業

秋季大減價

三星期預告

夏曆七月十八日起

北市 老九綸 老介福 老九章 大綸 老九和 大盛

南市 大昌 何恒昌 大成

國立浙江大學通告

查大學區制業經停止試行後本大學管理浙江省教育行政職權業經結束於八月廿日移交浙江省教育廳接收嗣後凡關於浙江省教育行政事件之文牘律改投浙江省教育廳以免展轉延誤特此通告

雙妹老牌化裝品奉令准予免貼特種印花聲明通告

啟者。本公司所分南北各省枝行。十年以來。次第有已遵照部令銷行之特種印花。實施臨貼于各化粧品。無一漏貼。不但將貨有公。且須重在案。是以商人極感痛苦。中外香品者。萃分轉之埠。故其特設專局。認真征稅。並派駐廠委員。實施臨視。得以就廠征收。一再於南北車站。浦江內河。各縣各埠。分設查驗稽征。手續繁瑣。至感困難。窒碍銷路。是以屢求當局。得于本年八月。准早省專局。據情呈財部。並承上海同業公會。滿陳艱困。秘種呈請。得蒙核准。平六月十日。批令將專局撤銷。化粧品印花。停止征收。等因轉行。到滬分銷。遵照在案。又荷財部核據。雙妹老牌化粧品。各省。著即援照辦理。伸撤銷。暫行停征。並於查得已征省分。次第到部令。業已先後遵照辦理。不再勒征。為此登報通告各省行號。以後經售本公司雙妹老牌化粧各貨品不論枝行。及代理處。另售或躉批。皆毋需再貼印花。除已印發通告外。恐未周知。特再登報聲明。希各界鑒察為幸。

全國廣生行有限公司啟　民國十八年八月十九日

徐衡之診所遷移通告

鄙人診所向在會樂里惲鐵樵醫室內茲已遷至二馬路跑馬廳平樂里九十五號照常應診誠恐病家或有未知特此通告

徐衡之 章成之 合組診所通告

鄙人等茲合組診所於二馬路跑馬廳平樂里九十五號病家暨有事接洽者請至該處為盼

中南銀行廣告

資本總額銀元二千萬元已收足銀元七百五十萬元
公積金及盈餘滾存銀元一百十六萬餘元
業務　專營商業銀行一切業務及國內外匯兌
專辦保管箱　保藏堅固取費極廉
鈔票　本行與鹽業金城大陸銀行訂約另設四銀行準備專庫專辦鈔票發行及兌現事宜
總行上海漢口路七號　電報掛號 Chinasosea 一五二
電話　各部辦事室六六一八一　國外匯兌室一三〇九九
分行●天津英租界中街　北平東交民巷通昌大樓路西　漢口生散路　廈門港仔口鼓浪嶼　南京黑廊大街三十三號

兒童週刊　小朋友　三六五期出版！

本刊是兒童們最相宜的課外讀物，一方面可以引起兒童讀書的興趣，一方面又可提高兒童讀書的能力；久已受小朋友們熱烈的歡迎。以前為優待讀者起見，每冊祇售半價三分，自三一五期起改售特價四分，以維成本。愛護本刊諸君，尚希加以鑒諒！本期要目如下：

▲鑼（歌曲）▲好夫人的孩子（封面故事）▲伯父的照片（偵探故事）▲聰明的小雀（童話）▲第一次的國民外交（演說詞）▲一座□（謎語）▲漁翁得利（歷史故事）▲螢火蟲（歌謠）▲饅頭不好吃（故事畫）▲猴和尚（滑稽故事）▲燒仇貨（笑話）▲大連（國恥紀事）▲管花的小妖（故事詩）▲獸家村（長篇童話）▲兒童創作欄：1.馬兒（兒歌）2.我叫妹妹（小說記）3.第三個西瓜（笑話）▲讀者照片十九幅

▲小朋友售價表▼

冊數	特價	郵費
一冊	四分	半分
預定 半年二十六冊	一元一角	本國及日本郵費加半年九分
預定 全年五十二冊	二元	全年一角八分　國外七三角

中華書局發行　（己13）

上海四馬路　光華書局

大贈送　實價書券　二萬元

買一元送一元
買二元送二元
先購先贈　贈完為止
書券購書　十足通用
外埠郵購寄費加半成　另加掛號費六分

□每人限購十元　□圖書館限購三十元　□預定『報與月刊』『現代戲劇』全年二元照贈書券二元寄費在內

▲最近出版新書：（印有單本目錄函索即寄）

新俄學生日記（新俄叢書）林奇譯　實價一元
超越時空的愛（法國戈恬傑作）古有成譯　實價四角
屋卡珊和尼各萊特（法國古彈詞）戴望舒譯　實價一角半
漫郎攝實戈（世界名著）成紹宗譯　實價九角
瑪爾伐（俄國高爾基傑作）孫昆泉譯　實價三角半
十日談選（世界名著）柳安選譯　實價二角半
自殺日記（短篇創作）丁玲女士作　實價三角半
蜜絲紅（中篇創作）羅西作　實價四角半
愛的心（中篇創作）許全作　實價三角
沒落的靈魂（短篇創作）潔梅作　實價四角
戲劇概論（新世紀戲劇叢書）馬彥祥作　實價四角半
醉吻（短篇創作）沈松泉作　實價三角半
招姐（幻洲叢書）羅暟嵐作　實價四角半
愛之奔流（長篇創作）羅西作　實價八角半
有刺的薔薇（小品集）盧劍波作　實價五角
水泡（小品集）烏一蝶作　實價五角
聖處女的被污（小品集）樊心華作　實價二角半
嶺東戀歌（歌謠集）李金髮編　實價四角
酸果（詩集）徐雉作　實價三角
病與夢（短篇創作）樓建南作　實價一角六分
十四夜間（短篇創作）沈從文作　實價二角
社會主義經濟學（社會科學叢書）河上肇著　鄧毅譯　實價四角半

革命進程之科學的研究

美國愛德華著　滕柱譯

本書純從社會科學的立場上，探求革命運動之社會的心理的原因，及革命進程中各時期之社會情態。藉以知革命現象之發生，實有顯明的軌跡可尋。以此種眼光觀察革命，不但其內部的運行可以描寫而出，甚且可賴科學方法以預測或控制之；一如地文學家之於地質，經紀人之於市價。欲明革命之科學的原理及其所以異於『進化』者，咸當一讀此書。定價每冊五角

上海　民智書局發行

上海銀行週報

本期要目　第六百十三號

平津金融風潮再起記（八）
銀行員之座右銘（八）
中國之銀行業（二）
異哉所謂官廳會計上之錯誤（上）
德國銀行之成本會計問題（二）
銀行業通俗名詞（九）

▲最近出版　中華民國十七年份經濟統計　布裝每冊一元五角　紙一元
上海香港路西銀公會內　銀行週報社發行　代售處　商務印書館及現代書局　梁溪書局

●●國立北平大學醫學院通告　本屆上海招考預科一新生錄取郭可大一名特此通告

廣肇女學校友會啟事

[illegible]

國立暨南大學通告

本校茲經師議會議決
八月念六日至念八日……華僑回國學生編級試驗
九月三日至七日……大中學部學生註冊
九月九日……行開學禮
九月十日……開課
校長鄭洪年

國立暨南大學法律學系遷滬并招考第一年級新生及第二年級插班生通告

本學系因有種種理由經國內外大學成例并經本校大學部教務會議議決校長允准自十八年度起由真茹本校遷往上海現已擇定校址於法租界勞神父路五五一號及五五四號仍由石頤先生繼任系主任并添招第一年級新生及第二年級插班生茲將簡章列後　報名日期　八月念六日以前　報名及考試地點　上海法租界勞神父路五五一號本系　報名手續　報名時須繳報名費二元及本人之四寸半身照相兩張并須呈驗畢業證書及成績單等件報名費無論考取與否均不退還　資格　有高中畢業以上程度者得投考第一年級有大學第一年級以上程度者得投考第二年級　考試科目　第一年級考國文英文中國史地第二年級考國文英文中國史地西洋史政治學社會學論理學

教育局立案　上海敦仁女學通告

本校業於二十日開學凡舊生未報到者從速來校註冊小學各級尚有餘額新生報名亦請從速茲定於二十六日正式上課特此通告希各生家屬注意

校址　法租界辣斐德路馬浪路口　校長吳孟芙啟

東吳大學體育專修科招生

本大學開辦體育專修科以養成高等體育教員及指導員為宗旨歷年以來畢業生受各處延聘有供不應求之勢爰特添招新生設備新建游泳池體育館凡高中畢業或有同等程度者得投考本科考期八月廿九三十兩日考試科目國文英文常識三種詳章函索即寄蘇州本大學

標賣前上海特別市反日會充公劣貨通告

查前反日會扣留充公劣貨業經分為棉紗類疋頭類海味類雜貨類招商投標承買自本月三十日起至　日止為投標期間如有願意投標者請至上海特別市黨部接洽此布

標賣前反日會劣貨委員會啟

青華中學　中學部 小學部 幼稚院 商業夜校　招生

（報名）即日起（考期）八月廿一二「幼稚生免試小學初小學生隨到隨考夜校學生按程度編班」（轉學）凡有轉學證書或成績單者得免試（詳章）備索（夜校）添設速記。打字。銀行。國外匯兌等專科並聘請前總商會夜校教務長周孟鰲為教務長（免費）凡品學兼優者來學期得免學費（校址）上海跑馬廳梅白格路八十六號洋房

校長馮樹華

震旦大學暨分設南京揚州之預科招生

本大學設四正科文學法政工程醫學各科教授均用法文未讀法文可入預科或特別班　考期九月一二三日開學九月九日　報名處上海法租界呂班路二百四十三號　南京考期九月五六七日開學九月九日投考處南京大倉園本校　揚州考期九月二日至九日開學九月九日投考處揚州天主堂本校　函索章程郵票四分

國立浙江大學文理學院續招新生

年級　本科及醫藥預科一年級　修科一年級
報名日期　通信報名八月十五至二十八日　親到報名八月二十九至三十一日
試期　九月一日至四日
報名及試驗地點　杭州市蒲場巷本學院　簡章函索附郵票一分

國民商業廣告公司美術部招生

年齡　十五歲以上廿一歲以下
資格　須有相當教育有志於繪畫高上藝技者
專科　美女月份牌及一切商標圖案肖像國畫
學期　須由本部審定甲級一年乙級半年丙級一年
考期　自即日起二星期內附自習之畫件及照片各一紙寄交或親至本部候審查及格後函約面試
責任　對於學生之學成與否本部當負完全之責任絕對與學校性質不同
地址　北四川路老靶子路一八九號　電話四一五七二
備有詳章簡章函索附郵二分
主任　烏之秀堂啟

中國國民黨童子軍司令部立案　中山體專特設童子軍教練員訓練班第八屆招收男女生

資格（高中畢業或體專畢業）（期限）一學期（考期）八月二十號起廿五號止均上午九時起（開學）九月一號

校長顧拯來　副校長朱重明同啟

教育部立案　廈門大學招生

本大學今年招考文．理．教．商．法．各科本科預科第一年級生及預科補習班男女兼收招生簡章函索即寄●第一次試驗●日期七月廿六．廿七．廿八．廿九日●地點廈門本校．福州鶴齡英華中學校●第二次試驗●（報名日期）八月一日起至八月廿四日止（地點）廈門本校．上海寶興路小國學中會

旅滬廣東崇德女學招生

（年級）高中初中小學幼稚園各科高中各級（報名）暑假期內除星期日外每日上午十至十二時隨帶報名費二元（考期）九月二日但有相當證明書並經校長允許者仍可免考轉學（校址）北四川路白保羅路

董事長李耀邦　代理校長馬露絲啟

東亞大學附設東亞第一中學　暨小學　招男女生

高中文科商科師範科　初中及小學各年級　兩級一

主席校董許世英　董事方振武　柏文蔚　馮玉祥　王景岐　吳凱聲　胡樸安　劉俊英等

（報名）即日起在上海麥根路四七號（考期）八月廿六七兩日（章程）附郵一分一覽十分

校長江世錦　正主任鄭昂若　小學主任周醒同

藝苑繪畫研究所秋季招研究員生

研究目；油畫，水彩畫，木炭畫。名額；研究員二十人，研究生二十人，容一般愛好繪畫者．及各美術學校畢業生。秋季始業；以上均男女兼收。報名；自即日起，至九月八日止。開始實習。簡約；函索附郵票二分。所址；上海西門林蔭路一五二號

私立滬江大學招生

本校經教育部批准立案編製分教育自然科學商業社會科學等科附設工業化學及醫預科凡高中畢業或修畢大學預科得投考本科教育科附設高中師範科自然科學科於國英理有一科以上不及格一年程度者得投考預科祇考學制中學畢業或高中畢業而起連試兩日轉學及投考手續（詳招生及入學規程）函索須附郵票五分如索詳章須附郵票二十分轉學及投考報名書向本校教務處函索即寄

考期定九月一日上午九時上海楊樹浦軍工路滬江大學

私立東吳大學第一中學校招生

（學額）高初中各級插班生及初中一年新生（考期）八月廿九至三十日連考兩天（報名）即日起至八月廿八日止投考須知函索即寄（試驗科目）國文算學及常識英文測驗

無錫美術專門學校招男女生

（一）中國畫分西洋畫系藝術教育系（二）學額各級插班生及一年級新生（二）報名即日起至八月卅日止（四）考期第一次七月念八日至卅日第二次八月念日至本校隨到隨考

考（中學學額）初中一年級五十名（考期）第一次八月十一日第一次八月念六日（校址）江蘇無錫城內西水關簡章函索即寄詳章附郵四分校長吳稚暉　教務長胡丁啟

首都教育局立案　南京東方公學收高中師範部男女生

考期自八月念八九號起開學九月一日校址南京大倉園函索章程附郵二分校長陸自衡

中國公學大學部招男女生

（編制）本科中國文學外國語文學哲學教育史學社會學數理政治經濟法律商學等系預科不分系（班次）本預科一年級新生及各級插班生（報名）自即日起至考試前一日止考期八月二十七日（校址）吳淞砲台灣（章程）函索章程須附郵票三分

校長胡適

上海特別市教育局立案　中華中學　中學　小學　原名中華公學　招生

本校奉令改名茲定於八月廿一日招考新生　八月念三日報名　開學日期　校址閘北天通庵路西端止園路

校長朱亮　主事楊序賓

廣州國立中山大學在滬續招新生

本校在滬招考文法理農醫科生理科師範部農科專門部生各若干名報名日期由登報之日起至八月二十四日止考試日期由二十五日起至二十九日止地點在上海交通大學考者須向上海徐家匯交通大學或杭州馬坡巷自治專修學校取閱章程報名投考可也下列各校學生得繳驗成績書經審查合格後得免考轉入本校相當年級但最高以本科一年級為限　中央大學北平大學廈門大學南開大學清華大學同濟大學醫科金陵大學農科

●●●愛國女學校招生

本校專科高中文科初中科小學部招新生及插班生日起隨到隨考報名費兩元章程函索面取均可開學日期八月廿八日　中學專科八月廿八日　校址上海海寧路天保里　校長季通　報名四加

尚有封面廣告轉入第二張希閱者注意

反革命案件陪審法（續）

第十四條、因前條及其他情形、候補陪審員不能補足六人之數時、應就所抽定之組內、另行抽籤補足之、於原抽定之組內、仍不能補足六人之數時、應就其他各組、依第十條第一項第二項之規定、另抽籤補足之、

第十五條、陪審自檢察官陳■■■■■■、至書記官朗讀■■■■答覆止、均須有陪審員六人之出庭、

審判長因該案件、須繼續開庭至二日以上時、得於組織陪審團之六陪審員外、命籤次在前之候補陪審員一人、列席公判庭、以備陪審員遇有■■、或其事故、不能執行■務時、依次補充之、

第■■■■■員於執行職務前、應當■宣誓、本其良心公平誠實執行職務、除第二十二條第■項所規定之各別當庭答覆情形外、陪審員不得洩漏陪審評議之始末、

第十七條、審判長訊問被告調查證據完畢後、檢察官及被告或其辯護人應就關於犯罪構成條件之事實上、及法律上問題陳述意見、被告及其辯護人、應有最後陳述之機會、

陪審員、對於不明瞭之事實、得聲請審判長訊明、

第十八條、前條之辯論終結後、審判長應向陪審團提示關於犯罪構成之法律上論點、並有關係之事實、及證據、詢問有無構成犯罪之事實、命其退庭評議、將評議之結果、當庭答復、但關於證據之可信與否、及犯罪之有無、審判長不得表示意見陪審員對於審判長提示各點、有不明瞭時、得聲請說明、

第十九條、陪審員應入評議室評議、非得審判長之許可、不得於終了前退出或與他人交通、

第二十條、陪審員應互選一人爲評議主席、

評議時陪審員對於審判長之詢問、應各發表意見、評議主席、應最後發表意見、

第二十一條、陪審團之答覆限於左列三種、

一、有罪、二、無罪、三、犯罪嫌疑不能證明、有罪或無罪之答覆應依陪審員過半數以上之意見評決之、有罪無罪之意見各半數、應爲犯罪嫌疑、不能證明之答覆

第二十二條、前條之答覆應記載於詢問書、由評議主席署名提交審判長、審判長於受答覆時、應詢問各陪審員、該答覆是否與評議之結果相符、如有異議時、應命陪審團、更爲評議訂正答復如仍有異議、應命各陪審員依原擬定之次序各別當庭答覆、

第二十三條、答復與提出公判庭之證據、顯不相符時、審判長得以裁定將原案移付他陪審團更新審判程序、

第二十四條、陪審團爲答復後、除前條情形外、法院應本其答復、依通常程序而爲判決、但本於犯罪嫌疑不能證明之答復、而判決無罪者、應命取妥保或通知所在地公安局、于二年內監視之

第二十五條、法院遇有刑事訴訟法第三百十七條至第三百十九條之情形、應不經陪審程序、更爲免訴不受理或管轄錯誤之判決、

第二十六條、法院經陪審程序所爲之判決、有左列情形之一者、得爲上訴之理由、

㈠陪審團之組織不合法者、㈡應行迴避之陪審員、參加陪審評議者、㈢審判長之提示違背法令者、

第二十七條、本法施行細則由司法院定之、

第二十八條、本法自公布日施行、

（完）

三民導報停刊
載于右任事失實

▲本報二十日南京電　三民導報、載于右任代行政院長新聞、採訪失實、公安局已令停刊、並將社長胡大剛看管、胡具呈懇予更正之機會、

長蘆綱總案
昨第三次審訊

▲本報二十日南京電　長蘆綱總案於今日午後四時舉行第三次審訊、由主席委員趙戴文委員宋子文林翔及司法院吳昆吾將五綱總隔別審訊、至七時始退庭、趙等退庭後、復密談半小時、所有案情審訊及內容極守祕密、

蒙藏設無線電

▲本報念日南京電　蒙藏委員會爲求國防消息靈通起見、特擬於內外蒙及藏康等適中地點、安設無線電台、業呈政院核奪、

美紅會代表團
昨日抵京

▲本報二十日南京電　美紅十字會賑災調查代表團偕美使館二等祕書及外交部招待員於今晨抵京、寓外賓館、午前十時謁外長王正廷、十一時謁蔣主席、由唐外次領導、於晚八時、外王假國聯社宴該代表等、請財宋內趙、衛薛唐外次及駐京美領作陪、聞該團當晚即返滬

鄂米漲價

▲本報二十日漢口電　米市日漲價、每石四五元、漢商會呈市政府請咨湘政府准暫由商購三十萬石、

張家口之蕭索
商店倒閉三百餘

▲本報念日北平電　張家口中交兩行爲市面蕭條、雜捐太重、各商號倒閉三百餘家、匯兌甚稀、因縮小開支將分行改辦事處、

石友三赴徐

▲本報二十日濟南電　石友三奉韓復榘電召於今晨十時零五分專車過濟赴徐州會商軍事、

朱紹良到徐

▲本報二十日徐州電　朱紹良今晨由京抵徐、語記者云、徐西匪患、純由八師負責肅清、中央將派員來徐點驗、現正準備等語、

冀省政府會議

▲本報二十日北平電　二十日省府會議、到孫奐崙等七委、決議㈠通令所屬對於黨務工作人員、除刑事犯應由法院辦理外、不得任意逮捕傷害、㈡東北邊防長官函■、■東北軍購糧草、已令取締、㈢阜城民衆數千到縣請求取消八厘公債、重驗契稅、增加牙稅、阜邑赤貧、請予豁免、決議仍照前令不能豁免、㈣盧龍縣長電告暴民抗稅聚衆毀縣府、毆打職員、結果電駐軍協同解散並查辦、

更正

主筆先生大鑒、頃讀貴報十二日專電載「文曉淮中護校學生一部及教職員等被新任校長李鑑清派人鎖禁駐浦校友大憤紛請各方援救」等語、則與事實不符、查是日鄙人尚在淮安、同人在浦舉動事前並未同意、深恐遠道訛傳、駭人聽聞、用特函請更正爲荷、肅頌撰安、李鑑清謹啟八、十六、

賠款會議成僵局
財政問題暫停討論
政治問題愈形險惡
撤兵問題尚無成議

國民十九日海牙電　賠款會議僵局依然、昨日財政與政治之談判、俱未能使對峙之雙方略形接近、現財政問題、既因專家商製英國要求之詳案暫停討論、而政治問題形勢亦形險惡、今晨法總理白里安與德外長史特萊斯曼之談話、及稍後德法英比四代表會商對於萊因撤兵俱無甚成議、且四代表之會商、爲時甚短、旋即散會、至星期之締議、據聞白里安力主萊因撤兵必須在楊格計劃爲各國採用之後、故堅拒確定一切實日期、又聞法國要求第三區駐兵、須歷時八月方撤盡、但德國軍事專家計劃、則實際上兩星期內即可完畢、此外則日代表安達聞又有企圖調解英法爭執之說、

國民十九日海牙電　據法代表團消息、法總理白里安決意于星期三離海牙、業已函知內閣於星期五舉行閣議、此後即擬稍事休息、準備於九月間出席國際聯盟、

國民十九日海牙電　比政府忽一變原來意向、於今晨宣稱、將來撤退萊因第二區駐兵時、擬即將一部份移駐第三區內之韋斯巴登、致所期會中確定第三區日期之希望、似蒙一大打擊、按比政府此舉、殆欲使其駐兵帶有國際性質、自必係受法國壓迫之所致、由此可見法總理白里安即能對於撤兵期有所宣言、其信用要亦可知、現料今日德外長史特萊斯曼與白里安之會商、大約即爲此事、至史特萊斯曼白里安及英外務大臣漢德森比總理諧斯巴爾四人原定之會議時期、則因此爲之改遲、

路透二十日海牙電　荷蘭外交大臣邀白里安史諾登午宴、賠款大會他國代表團主席亦均將列席、

朝鮮新督談統治方針
新任與前任總督時無異

電通二十日東京電　朝鮮總督齋藤實子昨赴葉山行宮覲見日皇請訓後、出宮、關於朝鮮統治方針語人曰、予之朝鮮統治方針、與前任總督時無異、一貫不言實行主義耳、鮮人參政權問題、雖時期尚早、但不能以早之一語、了此問題、當採漸進的方法、從國境警備與產業上開發之見地、此時實有敷設鐵路之必要、故不問緊縮方針如何、求其實現、

齊柏林號明日離日

聯合二十日東京電　德飛船齊柏林號決定在霞浦飛行場停兩日、補給燃料、準備一切、並受東京市民之熱烈歡迎、於二十二日未明出發霞浦、就第三次路程繼續橫越太平洋飛行、

法輪失火
—巴黎號—

路透十九日法國哈佛電　法國大西洋航業公司之巴黎號、載重三萬四千噸、今日在此間港內停泊時、忽然失火、損毀頗重、其開往紐約之行期、已無期延緩、寄往紐約之郵件、將由他船載去、火起於房艙、蔓延甚速、救火者戴防烟具與烈燄戰鬥數小時、火勢始熄、

英美當局談裁軍問題
內容甚祕

路透十九日倫敦電　英相麥克唐納爾與美大使道威斯今日在洛錫茅賓復開關於裁軍問題之談話、路透訪員赴英相寓所、叩以談話內容、英相告以所談者應守機密、聞華盛頓已有重要公文到英、今日談話歷兩小時、道威斯昨夜從倫敦赴洛錫茅賓、既離英相寓所後、美大使即往居於其友美人哈禮思處、定二十三日赴愛爾近鎮、參加該鎮以自由贈與英相之禮、屆時英相與美大使皆將發言、

陸驛輪船在太倉縣遭匪刦
匪有六十餘人乘船四艘
開槍拒捕公安分局長被擊斃
乘客四巡官二及輪船併被刦擄

（崑山通訊）婁麥公司陸驛輪船、十九日下午由崑開往沙溪、先有匪徒五六人、裝作旅客、搭乘該輪、行至太倉縣界雙鳳直塘之間、伏有湖匪六十餘人、帶船四艘、攔路行刦、輪中匪徒起爲內應、鳳鎮公安分局長舒直清、聞警往剿、匪竟開槍拒捕、舒中彈身亡、巡長沈不知下落、衆匪將輪及乘客四人一直駛沙溪、兩鎮巡官于德金、王■秋一併刦擄而去、下午五時刻崑山縣長聞訊後、深恐■■■■、■■■■局長李命馳往協剿、行至劉■、■■匪已向常熟境竄逸、■■■■■局長李命神往石牌巴城一帶偵緝追勦云、

國際聯盟之日代表

聯合二十日東京電　本日閣議可決任命安達駐法大使、松平駐英大使、永井駐比大使爲列席國際聯盟第十次總會（九月間在日內瓦舉行）之日本代表、

印度麻廠之工潮
復工後又罷工

路透十九日喀爾喀特電　印度麻廠業前發生工潮、後經調停、今日復工、但因復工條件稍有誤會、遂復生罷工風潮、罷工者有四萬五千人、廠受影響者七家、

通成紗廠出品展覽
在常商會展覽會

（常州通訊）縣商會國貨提倡委員會、二十日特舉行通成紗廠出品展覽會、計各種棉紗灰色、用毯、彩色棉絨毯、各色棉絨布、紮藥水布、少布業、委員會函知各界蒞會參觀云、

常懷南鄉連刦五家

（常州通訊）懷南鄉瓦窯東村、十八日晚一時許、突來盜匪一人、攜械連刦張雲華、張松年、潘子和、潘金生等五家、統計損失甚巨、十九日報縣請派員履勘云、

鎮江孔縣長注意獄政
每科派定一人
逐日輪流查監

（鎮江通訊）鎮江縣孔縣長、前因有感於獄政之黑暗、曾與地方人士、籌建一留置所、於縣府之東側、以免嫌疑人犯、於罪未確定之先、已受監禁之苦、聞該所已將落成、茲又以入獄人犯、■有應得之罪、而口糧缺衛生、亦爲人生之一大問題、若以小罪、竟致在獄傷亡殘廢、亦非立法本意、故昨特製定查監表、每科指定一人、輪流監查填報、定於本月二十一日起實行、今已令知彭管獄員矣、

滬蓉航空處在鎮設飛機場
勘定大校場

（鎮江通訊）交通部滬蓉航空線管理處、以滬蓉■■■航、■迄今、已逾一月、■■■■城附近、闢一備用機場、以備飛機臨時停留之用、故特派機械師林理甫、來鎮測勘機場、函令鎮江縣政府、請賜派員協助辦理、協同測量、孔縣長隨派事務■顧尚仁、協助測量、先至大■■機場視察、共有地■白蕩畝、惟有樹木草房障礙、後又至象山一帶視察、該地有幾塊■處、均祇十餘畝、且爲熟田、不便於用、聞仍將在大校場設立、該機械師俟在大校場勘竣後、即赴無錫勘地云、

湘城警匪
業已他逸
警隊一部回城

（蘇州通訊）湘城市鎮日前又發現大股匪、經水陸警隊前往兜剿、匪已聞風遁往洋澄湖方面、前由公安局派往追剿之一中隊、業於今晨（二十）下午返蘇、據其報告、湘城確有一百人分乘大船五艘、小船四艘、■聞官警兜剿、■■■■、向眉山巴城方面逃逸、復竄入洋澄湖、因官警追剿甚急、始有向太倉逃逸、即除一部份警隊、尚在搜索、■外一部份已回城、又訊縣公安局接■■名張祖忠者密報、謂■村有匪黨林某人、爲湖匪■■、■■■■、■有長槍等軍器、近更勾結刀匪、圖謀不軌等情、乃派警察第一中隊分隊長馬得亮、李鏐前往密捕、詎於昨晨（二十）抵渡村後、所謂匪林兩人、遍查無着、乃將張祖忠（住渡村鎮上年四十二歲安徽人）帶城究云、

由滬解蘇
兩綁匪
係綁吳江平望沈氏父子

（蘇州通訊）本年四月間、吳江平望地方、鄉民沈斗槎（年五十歲）及其子四官（年十歲）被匪綁架而去、旋沈斗槎自匪窟逃出、而其子四官、匪索一千元取贖、被水公安隊一隊三分隊長顧國楨得悉、率隊將肉票救出、並獲匪兩名、解蘇水公安隊偵得訊後、即派巡官紹啟赴閔行一隅、將兩匪於今日（二十）下午迎提到蘇、經警區長訊問、據匪徒杜阿二供、年四十歲、東台人、汪家維供、年五十一歲、安徽人、均稱綁得肉票後、將票藏在松江與奉賢交界之蘆蕩中、有四人看守、向有同黨人一名大王、一名小王、均已逃逸等語、訊畢、即候核辦云、

吳縣各區所將成立
定念三日接收政局

（蘇州通信）縣政府於昨（二十）日下午召集各市鄉行政局長談話會、黃縣長主席、議決、㈠新鈐記即日由縣政府■■、■民廳呈請頒定、在未頒定以前、暫借用前市鄉行政局圖記、㈡新區長接收日期、定二十三日、由縣政府通知各市鄉行政局長查照、㈢前各市鄉行政局■■■■■、■■■■、㈣■■■■■■■、㈤區公所開■■、俟提出念一日縣政會議、㈥前各市鄉行政局長代墊公款、俟提出念一日縣政會議■■、

■■云

司賬潛逃
捲款四千一百元

（無錫通訊）本邑北門外新三里橋下宏昇米行司賬趙相林、（沙上人、年約二十餘歲）於十九日晚間九時許、將鐵箱內所存之洋四千一百元、席捲逃逸、事後經該米行主蕭士良覺察、即急飭人四出追尋、一面報告縣政府請水警察追緝云

錫水警區長努力捕匪
委任偵探長

（錫通訊）駐錫水上省公安隊第二區區長朱一鳴、近因太湖中湖匪猖獗、雖經派隊會同蘇州第一區協力痛剿、但一般匪徒、仍竄東匿西、爲害地方、故特委任邑人倪谷生、爲該區偵探隊隊長、以資緝捕匪類、倪奉委後、業已到區視事云、

瑞安之災況
稻田作石田

（瑞安通信）本年瑞安稻田、以七月九日及十九日既遭颶風、又被虫蝕、八月十一至十七、疊經風雨、查南岸上横江、下横江、及河鄉一帶、已成石田、並無稻根之觀云、

■■■■■■■■何以聊生

瑞安教育消息
新安小校長易人
講習會舉行休業

（瑞安通訊）瑞安縣立新安小學校長吳瀚章、向教育局提出辭呈、業已照准、教育局現委余之介接充、並與縣立模範女子小學合併、改名瑞安縣立中心小學、又訊、瑞安教育局鑒於近來內地小學教師、亟須灌輸新智識、特舉辦小學教育暑期講習會、聘請謝資初陳心白諸先生、分任講演、各小學保送教職員赴會聽講者極形踴躍、茲聞該會於八月十六日下午二時在明倫堂舉行休業典禮云、

上海電力公司出售四輪貨車通告

茲有用過四輪貨車一輛載重三噸四十匹馬力 X Type Thorny Croft Lorry 招人投標承購該車機件完好每日上午六時半至下午四時半在斐倫路二十八號本公司車房任人參閱

投標者須將標封固書明「貨車投標」字樣于二十七日上午十一時前寄到本埠福州路十七號本公司總辦處對于投標人之選擇本公司有自由棄取權

燕醫生

紅色丸

此丸性質和善補益妥速功能增強胃液力濃紅血凡身虧血虛胃弱乏力頭暈腰疲陽萎腦弱婦女諸症服之定能諸患消弭身增健康之效

燕醫生補丸

此丸行銷將近百年爲通大便清腸胃消熱平肝絕妙之良藥

上海老晉隆洋行經理

各埠大藥房均有出售

上海機製國貨工廠聯合會編

【會址】上海法租界貝勒路北口第二十七號　【電話】三六八二一第二十五組(11)

求人與求事

現今中國社會有一種很顯著的現象，是求人無人，求事無事，粗看似乎是矛盾，不過的確是一種事實：讓我分析說明，便知端的。

所謂求人無人，並非無人，實在是沒有肯眞正做事的人，沒有專門學識技能的人。至於要吃飯，吃現成飯，而怕做事的人，却是滿坑滿谷，車載斗量。

所以要做事，可以說非要做事，實要吃飯。怕人多，可以說非怕人多，怕吃飯的人太多。如果人人肯做事，肯負責做事，不求吃飯，當然有飯吃，當然大家吃得到飯。最忌的是只吃現成飯，不肯自己造飯，不肯自己用力量去造飯。

吾能造飯，吾能造許多的飯，儘量供大家吃用，這是何等的愉快。不然，專以吃飯爲主體，結果飯終不得吃。這樣說來，沒有事的人，不要慌，不要憂，不要靠人，仗着你自己的力量，負責做事，愁人家，來請敎你。要求才的人，也很容易，只要找到有學識，有經驗，死心踏地，忠實負責的分子，便可使他有發展才能的餘地。（仰）

為社會公衆服務，最忌劣的思想，是以自己偏面的意見，爲實行不可移的主張，所以結果的成績、積極者「相罵相打」，消極者「一鬨散場」。（池）

國貨界消息

▲上海機聯會因江蘇省各項專稅局成立以後，工廠出品稅標準，往往未能明瞭，時生糾紛，特向各稅局覓取准確稅率表格，準備印隨上海及江蘇各國貨工廠。茲已有棉類稅率起稅蓋數表一種出版，除本會會員已郵寄外，需要者函索即寄。（限國貨工廠）

▲上海戈登路東京路大新橡膠製品公司，爲橡膠業中最近成立之工廠，廠屋工具，一切設備，最爲新穎，不日將有新式橡皮套鞋如意牌發現於市場。

時髦女子的流行品

墨菊牌絲襪

中華第一針織廠

上海四川路泰安坊

國貨 必 雞 老牌手帕

精美！耐用！價廉！三美俱臻

建新手帕廠出品

總發行所上海大馬路　臨時發行所杭州西湖西泠橋

汗衫先生預備辦移交

汗衫先生說：我們吉字牌，虎牌，雙猴牌汗衫，可以說得是汗衫界中的大亨了。你們用過的，都曉得。也不用我多說。現在秋風將起，諸君不久要把我們藏起來，我們念數月來密接肌膚的情誼，不免要有幾句臨別贈言。你們把我們要脫下來的時候，就應當去買一身與我們出在一處（振豐棉織廠）的吉字牌紅星牌衛生衫褲，方可預備禦寒啊。

三友實業社（南京路）

備了浴室，注意浴巾。四季可用，方格浴巾。每條八角，柔軟爽身。

夫妻問答

夫問妻道：「你看着秋月皎潔，有何感想？」妻道：「我便聯想到月裏嫦娥，打算常用月裏嫦娥牌的牙粉，擦得牙齒潔白，與嫦娥爭勝啊！」

永和實業公司　老北門民珠路

人造象牙筷，家家必須備。

寄售處南京路　綺華公司永安公司

病後的胡家嫂嫂

胡家嫂嫂一場大病之後，身體衰弱得不堪，人家都勸她進補品。她回答道：我胃口尚未復原，若使吃補藥，恐怕反而吃倒胃口，所以我現在有一個兩全其美的方法。就是菜肴中常用味精。一來可以提出鮮味來開胃，二來味精含蛋白質很富，眞是個絕妙補品。這不是兩全其美的妙法麼？

▲女子的表情。
▲完全在手帕上。
▲所以選擇手帕，
▲也是一樁重要的事。
▲惟有寶禾牌手帕，
▲可以不必選擇，
▲因爲很能抬高人格。

源昌手帕廠　五馬路滿庭坊靖遠街

振華油漆公司　上海天后宮橋

飛虎牌調合漆，不必雇用漆匠，雖婦孺亦可髹漆，新家庭之有益消遣品也。

閨閣千金　女校學生　刺繡專家　美術大家

請注意　A字牌挑花線

鴻大線球廠　上海金隆街

經穿經洗，勤豐廠布。用以製衣，老幼皆宜。

勤豐染織廠　南京路萬源祥

三星牌牙膏　質料純粹　去垢力大　未用過者　務請嘗試

中國化學工業社　上海五馬路六十八號　上海河南路四四號　上海北四川路新廣東街

汗衫的兩樣用法

夏天穿汗衫，要牠吸汗；秋天穿汗衫，要牠涼爽。兩個目的可以兼顧，夏秋合宜的，只有單喜牌雙喜牌三喜牌。

源昌棉織廠

秋疫可危　常備生丹　請　九福公司

●若是不識貨 ●只要貨比貨

如果拏一只大中華橡膠廠的雙錢牌套鞋，和一只別家出的套鞋，鞋底與鞋底相擦，擦了十幾下，就可以看見那別家的鞋底上，刺已平坦，而雙錢牌的鞋底，依然無恙。諸君！請你們實地一試！

大中華橡膠廠　上海徐家滙一○二號

宋老太太說：

我現在牙子只有半口了！從今年起，用了雙輪牙刷，這半口牙子一定不會再落了。如果我從小就用了雙輪牙刷，到現在，一定全口無恙了。可貴哉雙輪！

●一心牙刷 ●全國馳名 ●毛不脫落 ●軟硬調勻

一心牙刷廠

潘夫人的統計

經濟家潘季英夫人把用洗衣肥皂的統計，告訴人家說：
▲用他種肥皂一塊平均能洗衣八件，
▲用固本肥皂一塊平均能洗衣十件。
他又說：固本肥皂，不但用起來省；而且不傷衣服，再有一個統計：
▲用他種肥皂一件衣服平均至多祇能洗三十次，
▲用固本肥皂一件衣服平均可以洗四十次。
被他這麼一證明，我們更可以深信購用固本肥皂的利益了。

德士古汽油乃精密驗準的而價並不加

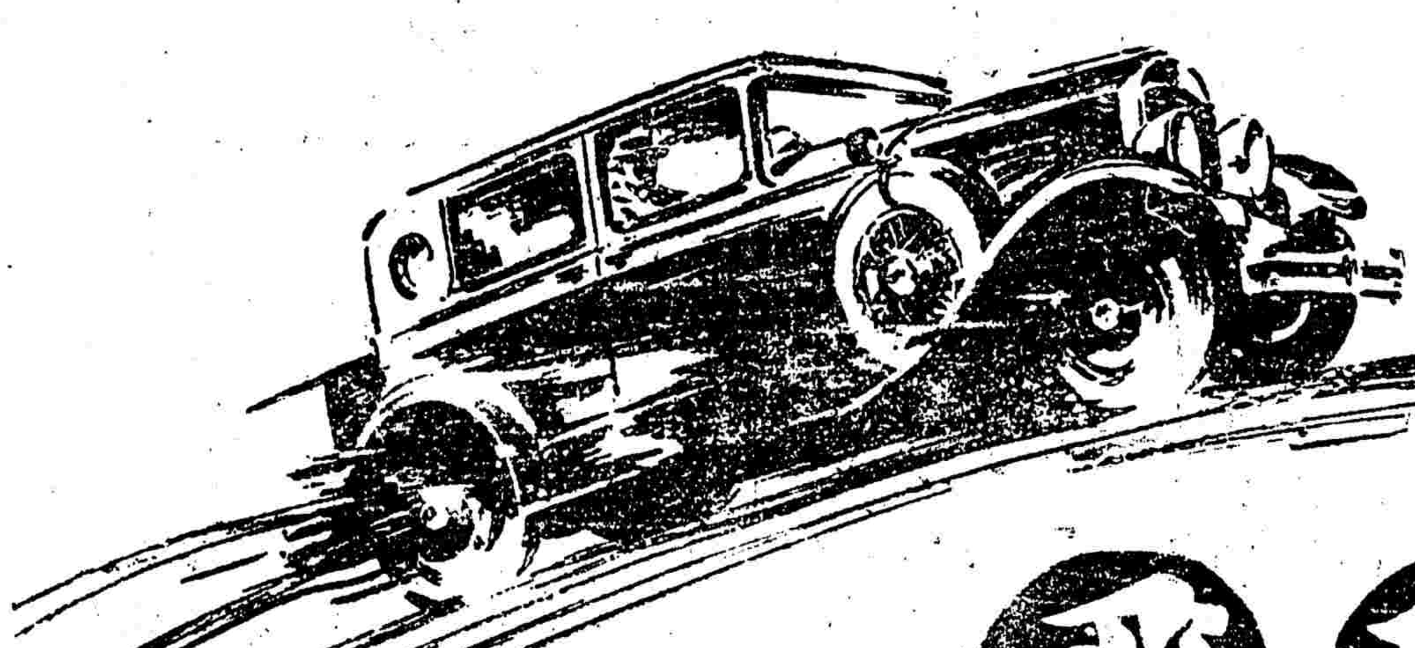

去似彈飛

開動汽車，必能一觸即發，捷若飛彈，始有眞正樂趣。惟用德士古汽油或馬達油，則此種樂趣，隨時隨地，皆爲君有。

蓋德士古者，乃曾經嚴極測驗之汽油，又爲比較有價值之汽油也。不論寒暑，開動極易，且發生能力幷增添哩程，無不出色當行，迥不可及。

尤足稱者，君用德士古汽油之所費，並不較普通汽油爲貴，曷速試驗之，比較之！！

精優美妙超軼絕倫之

德士古汽油與馬達油

德士古汽油與馬達油

到處有之

勤昌汽車五金行　愛多亞路一一七○號（馬霍路轉角）

公用黃汽車公司　蒲石路□三八號

大利汽車行出租處　霞飛路四百八十四號

茂泰公司出租汽車處　楊樹浦路九一號

美國鄉下總會　滬西大西路

德士古汽油站
（一）霞飛路九七號
（二）邁而西愛路及福煦路
（三）國富民路九號
（四）霞飛路福開森路口

德士古機油　絕無炭質純淨無比

工商界

金市要看八月關
目下逃不出盤旋的範圍

記者昨訪金業中某君、據云、目前金市、只是平平、終難突破盤旋平淡的僵局、因爲、

第一、橫梗了東路問題、人心不免疲軟、在時局沒有變動表示之前、大家便不肯多冒險、觀望徘徊、市面因之難有特殊的發展、

第二、近日來進口、略見旺盛、東洋濫、似有沿高的希望、而買賣人氣、又偏向樂觀的方面、據此、將來的金市當繼伏良好的機會、但標金狀况、只是倘佯迷離、捉摸不定、結果、盤旋的僵局、於此告成、

以上約略地說明目前金市逃不出盤旋範圍的道理、以下再講將來金市的一般趨勢、金市變動、當看八月關口、並且說不一定要有反動的傾向、其根據的理由是、

第一、就普通觀察、中俄問題、在八月內如不能有若何的解決、不吝說、我們決難企圖其斷然的處置、因此市場人氣或將陷於帶軟的境地、而標金市況必難逃出平淡的局面、

第二、西白問題、就常例金市的高昂、現在金價終在十多兩上、盤旋在理已可得樂觀、據保守底說、這種高能否在最近維持、恐亦無確定的把握、市場變幻莫測、反動的傾向、似乎難保得穩、

第三、現在因進口旺、東洋濫、高、故雖東路問題險惡、市亦不致若何暴跌、但進口由於八月後、恐難有今日的局面、因之、價格的將來、卻有相當的阻礙在、

標金出多進少
趨勢尚平穩

昨二十日(舊曆七月十六日丁酉除日)、標金似稍見堅挺、惟前後市計有一兩之伸縮、同業心理、以致價格時有進退、英倫銀塊、祇以近期回長十六分之一、遠期勿更、印匯小去十六分之三、紐約對日略加十六分之一、又私電亦大八分之一、銀未更、十月份標金略低、僅三百[illegible]兩七錢、小去、毛、而後外匯頗強、業出八一、安達出八一〇六二五、至四兩五錢、旋後外匯回強、亦業出八一、又漸加一、至先令當出時爲九十六兩四五錢、但掛牌均無改更、遂回至六兩一二錢、未幾、因匯兌回低十六分之一、波爲內七錢、入後銀行吃進八一、又十二月英金、由華比售與加利五兩七錢二五、即行漲十六兩十五、一刻後、爲九十六兩三錢、以後轉小之象、乃外匯又彼、且因售出者頗多、大戶出籠、則有實進、至十一點三刻、爲五兩七錢、惟午收仍爲九十五兩四錢、揭、仍計九十五兩四錢、午初做大一兩、以後反抑小三四、計降去一兩另、至十一點二十分、倘爲五兩一錢、此時日金出貨、分、倘爲五兩一錢、元亨福泰順利萬興等、皆係買進、則已稍出、大德成元茂永順有賣出、約共四五千條、比除各號乍進乍出、金頭有所買進、入連稍約出數百條、後市初後十五兩四錢、因飛兌見大、後比小五六錢、二點半爲五兩二錢、又高至五兩二錢、但賣戶五、可售、移時三井買八〇八一二五、又三點半爲九十四兩三錢、(昨日三點半爲九十四兩三錢)、俄不鮮、日金重要、遂降數錢、點後、華銀行買八〇七五、似不甚再進、人心則頹、一爲最小之價、入後各行夏已吃進八一另七五、大連商及另戶稍又落平半小時間、計提高一兩、四點爲五兩三錢、當以平平、至四十分收市、爲九十五兩一錢、較前天計加一錢、查一日最大價九十六兩五錢、最小價九十四兩三錢、計有一兩二錢差、總結大德成亦有脫手、而拘有售出、大德成亦有脫手、所買戶廣帮略進、又散戶及套頭帮出多進少、約計一千條、物品早開九十五兩、午收九十五兩、下午五兩一錢、收市九十四兩九錢云、

▲金銀業交易所

十月份標金上午開盤	三四七・七〇	
又	先令開出	三四六・三〇
又	最小價	三四四・五〇
又	最大價	三四六・三〇
又	午時收盤	三四五・一〇
又	下午開盤	三四五・二〇
又	最大價	三四五・四〇
又	最小價	三四四・一〇
又	下午收盤	三四五・一〇
八月份	登賬	三四五・〇〇
九月份	登賬	三四五・〇〇
十月份	上午	三四五・〇〇
補水	下午	三四五・〇〇
補水		三五・〇〇

▲銀樓飾金(單位元)

銀樓同行足赤金	一〇〇・五〇	一〇〇・五〇
銀樓首飾銀	一・七五	
恒孚上首飾足金	一〇〇・〇〇	
恒孚首飾紋銀	一・七五	
銀樓新同行飾金	收進	九八・五〇
又		九七・五〇

▲證券物品交易所
標金 條見九七八標準

十月期開盤	三九五・〇〇	三九五・一〇
最高	三九六・四〇	三九五・四〇
最低	三九三・三〇	三九四・四〇
收盤	三九五・〇〇	三九四・九〇

外匯略軟

昨倫敦電訊、條銀近期已回長另六五爲二十四辨士二二五、(合弟金一先令四)十五)、遠期一辨士落、計爲十四二七五、中國有少數售出、印度則稍有買進、市況平平、又美銀當亦未更動、仍爲四角二分六二五、匯豐掛牌外匯俱印匯減一、無上落、又東大利減、利耳、七降一、銀行大條微長、滙分、協高、滙市銀行內盤仍萎頹、華比商投機家售出日金二百萬元、遷幾上萬元、銀行如安滿台灣住友、有售出、住友一萬二井正金大通浙江實業華商台灣等均有購進、先令惟銀行互相成交八九萬鎊、華商結進數萬鎊、美金交易清淡、而價念平定、惟高下不定、午後收市、比前日計先令另六二五、美金長零六二五、日金彷彿、人心不定、於是市面堅成萎云、

▲英匯 內盤略有另六二五伸縮、華商與各銀行交易尚屬不少、上午八月出價一先令四辨士八七五、進價九三七五、十二月出價五辨士一二五、入價一八七五、華比出八月一萬二五、進四六八七五、十月出四辨士八七五、進價九三七五、又四辨士六八七五、華比出八月一萬二五、月九千、四五辨士一二五、德華比對做十一月一萬、四五辨士、華比買八月一萬、四辨士五六二五、華比麥行互做十二月一萬五辨士六二五、麥加利與……

東路問題與債市
▲人心暫趨穩定

記者於昨日四時左右臨東往訪、公業某君、承接談態度、茲節錄其言論如下、

前日債市略有、都因東路事件忽告緊急、市場人心頓形恐慌、由雨欲來風滿樓一般、實力的戶頭、咀怯兇分、相率當出、藉此了結、以免將來之測和危險、因之債市堅低、依次下游、早市較爲寂寥、且乃致局部、一場鬆、價低、當售與買一過、也非不爲得怎樣、所以昨日的債市卻反呈活動的現象、提高二元多、進步、東路事件是中國北滿邊徼方面的問題、即使萬一不幸、該破裂、斷絕國際關係、大家以兵戎相見、而公債市場卻在南方、蒙受影響、也未必如斯應、再加近來中國內地、軍事行動漸次平息、交通恢復、民生漸甦、國家信用、較易定立、故公債前途、非多樂觀、暫時涼不致、若何而否變罷、

公債回漲

較前日高一元左右、成交一百九十餘萬

昨(念日)華商證券交易所各公債市況、現貨甚寥落、全日祇成交二千一百元、內編發二五計一千元、整理六厘一千元、金融一千元、明貨雖不及前、然大致佳、市場人氣、頗不寂寞、全日共做開一百九十六萬五千元、內善後佔一百十九萬五千元、分八月期五十四萬五千元、九月期六十五萬元、整理六厘五十三萬元、九千元分八月期十七萬元、九月期十六萬五千元、編發五十八萬元、計八月期一十七萬五千元、九月期十三萬五千元、九六公債九十九萬五千元、分八月期二十萬五千元、九月期十八萬元、九月期十七萬五千元、金融十五萬五千元、九月期十二萬元、內八月期九萬五千元、七年兩期十萬元、續發捲煙三十萬元、至於各債明期、七年四萬元、至於各債

▲七年 現貨無交易、期貨八月期七十一元一角半、比上午大一元五角、九月期七十一元一角、較前日回漲九角半、

▲七年 現貨無交易、期貨八月期七十五元七角、比前市好六角半、較前日回漲九角半、

▲整理六五 期貨大漲八十五、明貨八月期自八十五元六角、比上午好半元、較前日回漲爲八十六元五角、比前日回漲一元、九月期自八十四元九角、較前日回漲一角半、

▲編捲 現貨未開出、期貨八月期八十一元一角半、比上午大七角半、較前日回漲八角半、九月期七十九元、角、比上午大八角、較前日回漲高六角半、

▲善後 現貨未開出、期貨八月期八十元另三角、比上午大五角、較前日回漲高八角、九月期自八十元張爲八十元另八角、較前日漲九角、

▲金融 現貨念八元四角、比前日小四角半、明貨八月期念八元九角、比前日好起三角半、九月期念九元一角半、較前日回漲九角、

▲九六 現貨無市、期貨八月期念一元九角、比前日漲高半元、九月期念二元三角、較前日回漲七角、

▲華商證券交易所
期貨
上午開盤 下午收盤

七年八月	七一・二〇	
七年九月	七〇・七〇	
善後八月	八〇・八〇	
善後九月	八〇・一〇	

外匯市況

▲東匯 內盤時有軟、上下午先令、華比頗拋出二百餘萬元、人心平定、上午十月份出價八一、七五、進價八一七五、下午八月出價八一〇六二五、入價八一六二五、當出五十七元六、十月份五十一元、一二五、入價五十一七五、下午八月出價五十一元三一二五、八月出價五十七五六、十二月出價八一〇六二五、九十七元八十五、一月出價一十七元二五、台灣買十萬元、價八一、另八、住友出售、萬元、價八一零六二五、大通進十萬元、當八一、進八一、正金二非進、八一、進價八零八一七五、午收中、住友華比二非等買二四十萬元、八零八一、另正金三萬賣出、台灣等買五六十萬元、又出售八一、……、收市出價八零八七五、進價……

▲外匯市況
- 倫敦大條近期 二十四辨士二二五
- 又遠期 二十四辨士二五六二五
- 紐約大條 四角二分六二五
- 英美匯水 四・八六分三一二五
- 美英匯水 四・八六分三一二五
- 美日匯水 四十九元六二五
- 英日匯水 一十一辨士二五
- 倫滬匯水 一十辨士八七五
- ▲日美匯兌 二十四辨士一八七五

▲匯豐掛牌

倫敦電匯	一先令四辨士二五	
倫敦即期	一先令四辨士三一二五	
倫敦四月期	一先令四辨士二五	
一十四辨士各合規	一兩四(正)	
中國電匯	二百大稀比	二五
法國電匯	二千四百十法郎	
紐約電匯	四十一元七五	
八五電匯	四十元七五	
德國電匯	一百六十八馬克	
印度電匯	一百三十七羅比	
香港電匯	規銀八十二兩五	
日本電匯	規銀六十二兩五	
加坡電匯	規銀一百十六兩四	
倫敦四月信匯	一先令四辨士二五	
法國四月信匯	二千四百二十五法郎	
紐約四月押匯	四十二元三七五	
(以上各合規元一兩正)		

路透上午電通上午近期賣	四六・六二五	
又遠期賣	四六・八七五	
又下午近期賣	四六・八二五	
又遠期賣	四七・五〇	
日英匯兌先令	四七・六二五	
路透上午電通上午近賣	一・一〇・三一二五	
又下午近賣	一・一・三一二五	
又遠賣	一・一・三一二五	

紗堅花疲之推測
▲棉花存底舒長　▲套頭交易旺熾

昨紗業中某君談、棉花以紡紗頗看好、其根據的理、是棉花存底頗有、能疲軟的傾向、因、存底枯、普通市況、棉紗常保持四五萬或五六萬包的存貨、現今竟至於棉紗的存底、祇有二萬多包、尚不上萬包、實底既這樣的枯窘、按常理的供求法則言、價格必然的、常是趨提高同時、本來棉花的存底、通常只有三十萬擔、而現在估計已達九十萬擔左右、存底舒長、結果、價格必較疲軟了、以多頭多大戶和散戶來、花多頭多大戶和散戶來、各空頭多大戶和散戶、故做要的通市、市場多頭多、價格或較易看好、反之、市場空頭多、價格必較易看跌、理由簡單、地不必費辭、觀上花市方面、多而日空頭多大戶和散戶、花市價格的疲軟、並非是單純的經濟之談、據近日的估計、關於十月份的棉花套頭交易、匠盛、西倉頭交易旺盛的一萬擔之額、將來到期交貨時、市場頓有此巨額的供給、花似非振作的希望、

▲證券物品交易所
上午開盤 下午收盤

七年長期	八月	七二・六〇	
整理	九月	七二・〇〇	
六厘	八月	七五・五〇	
償還	九月	七五・三〇	
二五	九月	八六・〇〇	
善後	八月	八四・八〇	
短期	九月	八〇・〇〇	
捲煙	八月	八一・八〇	
金融	九月	八〇・〇〇	
長期	九月	六八・五〇	
二五大票		八〇・〇〇	
金融大票		六八・三〇	

標準紗花齊挺

昨日紗布交易所標準紗花市場以受美棉之聯漲、市氣亦有一致趨緊之勢、茲將其概況分誌於後、

▲標準 前市開盤承上日收盤之餘威、而美棉復如此飛漲、故人心非常激刺、昌大鉅興旺二盤漲勢益熾、蓋新豐及永豐等、均在補進也、三四盤漸見疲軟、則以老多頭如義、達記等均行轉售故也、後市以多方市場轉平云、本月期發成一家計了結、…

九十包、各月期價如下、

八月期	一六九・五〇	小一・〇
九月期	一七〇・〇〇	大一・〇
十月期	一七〇・〇〇	大一・〇
十一月期	一六九・二〇	大一・五〇
十二月期	一六七・〇〇	大一・八〇
一月期	一六六・五〇	大一・五〇

▲漢口標準 前市開盤氣勢甚佳、精神亦殊振作、買方大戶、恆益大豐金和源大等均有相當之買進、而賣方方面、遂見美棉漲風之所烈、…… 成交略佳、而就國內天時良好、新花之品氣頗佳、而業際去路奇淡、事趨此觀、實方之心思一時亦未能……之轉移、故空頭之加碼、明德恆德及信誠昌昌等賣出不少、即大之及恆裕新等亦都有轉賣、此市氣之所以未能過分牛色也、後市趨勢平定無重大變化、各月期價如下、

八月期	三二・八〇	大・一元
九月期	三三・一〇	大・二五
十月期	三三・五〇	大・二五
十一月期	三三・五〇	大・二五
十二月期	三三・六五	大・一五
一月期	三三・六五	大・一五

現棉需要不暢

昨日美棉猛漲、但一時人心不無爲之轉移、實際市況、則非未見激動、廠家購辦依然觀望、實以天時順利各地新棉均有良好之發展、目下現在、而陳花復如許之存積、似更無搶辦之必要也、到貨計姚花一百三十四包、後將開出各花列下、

申新廠 進 陝西花	三二・〇〇	二〇〇〇
永豫廠 進 靈寶花	四〇・〇〇	五〇〇 又
又	四〇・〇〇	五〇〇 又

現紗客需零星

昨日現紗交客帮需要、大都零星、惟同行進貨較佳耳、全日共做開一千五百三十包、內同行交易六百九十五包、各帮辦去計漢口四十八包、汕頭六十五包、江西一百四十包、廈門五十五包、……

美棉驟漲
▲大四十磅音

紐約十九日電、棉市初聞頗呆、但後因早區撈雨大索買進、市頗驟漲、

	紐約掛牌價		合規元價	
十月期	一八・五五	大四〇	四一・三九	大四〇・九八
十二月期	一八・六五	大四二	四二・一二	大一〇〇・九八
一月期	一八・九四	大四四	四一・二〇	大一〇〇・九二
三月期	一九・〇六	大三八	四五・〇五	大四〇・九五
五月期	一九・二六	大四一	四三・〇五	大〇〇〇・八九
七月期	一九・一九	大四〇	四三・〇五	大〇〇〇・九六
現貨	一八・七五	大四〇	四三・〇九	大〇〇〇・八七
利物浦棉市				
十月期	九・七七	大〇五	四六・〇一	大二・二四
十二月期	九・七七	大〇六	四五・九七	大二・八八
一月期	九・七四	大〇五	四五・九七	大二・二四
現貨	一〇・二一	大〇六	四八・一九	大二・八

孟買棉市因利物浦開盤堅定而頗漲、
- 平加爾十一月期 二五五 大一〇〇 二七・三六 大一・一
- 亞姆拉十二月期 三二〇〇 大一〇〇 三二・二〇 大一・二
- 勃羅去八月期又 三三三 大一〇〇 三五・〇五 平
- 四五月期又 三三六 平 三六・〇五

▲十六支 ……
(十支至四十二支紗掛牌價目表：人鐘 一四〇・〇〇 寧波；牧羊 一三六・〇〇 ……；五福 一三〇・〇〇 汕頭；地球 一三〇・〇〇 杭州；三星 一三五・〇〇 ……；醒獅 一六〇・〇〇 廣州；寶鳳 一三〇・〇〇 南通；立馬 一二五・〇〇 又；金城 一三五・〇〇 ……；汽球 一二五・〇〇 廈門；招財 一二〇・〇〇 汕頭；騎鳳 一二〇・〇〇 ……；人鐘 一三二・〇〇 同行；大發 一二七・〇〇 江西；寶貴 一二〇・〇〇 青島；醒獅 一二三・〇〇 寧波；得利 一三五・〇〇 又；美人 一三八・〇〇 廈門；孔雀 一一六・〇〇 建；立馬 一一七・〇〇 ……；五獅 一一〇・〇〇 ……；醒獅 一五〇・〇〇 寧波 等，字跡多不清)

簡報

▲絲綢 義絲因美銷陰晦、紐約觀察勞而……　
▲緞綢 …… 本月十二日……
▲廠絲 ……
▲洋莊 ……
▲日絲 ……
▲粵絲 紐約……
▲西鳥 法綢……
▲滬經 單鳥高等經……
▲嫁羹 ……
▲乾繭 美需小起、昨廠紐約價轉價……
▲灰經 紐約市場週一開價已至二元另五角

金融趨緊
▲午市略起變化

▲市況大勢 自前日匯市轉舵後、一帆風順、大有鼓盪激昂之勢、是以昨晨人心大好、中交中國通商等銀行、繼續吸收、甚至加水照市一毫半、爲近數日來之細髮、一般人遂料午市必有一番翔長象、詎謂事出意表、適得其反、其理由以午前長江帮有大批外洋裝到、而走銷方面、轉致輕裝、外銀行又有匯頭售與錢莊、於是午市人心轉軟、厘價復降、午於銀根趨勢、一敗上昂、無復……

▲洋交大勢 (價目)早市厘昂、較前午市之頂盤、又昂二毫半、爲七錢一分九厘七毫半、幾達分關口、午市突跌六毫二忽半、爲七錢一分九厘六毫二忽半交易、洋匯頭款、早市七十四萬六千、午市七十九萬三千、鈔票祇午市五千、又場外鈔票、早市爲一千一百十五角四分、午市…… 六千、午市八萬五千、銀行方面、外銀行在外面做出三四十萬、華銀行在市場中、早市五十萬、(收解)銀行方面、洋戶往四千角、鋼元三萬川千一百七十……

▲輔幣大勢 (價目)角洋市況、昨日大勢又堅、四開早市爲九錢九分二厘、午市爲九錢九分一厘半、銅元反長五百文、爲四百十千文、角坯、百四十七文、貼水五十二文、早午市均同、衣牌早市爲三千〇六文、午市爲三千〇八文、振兌爲一千一百十五角四分、午市爲一千一百十五角八分、(交易)四開小洋、因拆兌買旺盛、故小同行吸收較多、早市做出額有二十一萬角之多、午市七萬五千角、八開小洋外行又買萬角、同行做出額早市一千五百角、午市四千角、銅元三萬川千一百七十

……拆息六七十萬、票據交換二千七百餘萬、劃頭款收解四百十餘萬、行收解一百餘萬、各路匯款六十萬、進貨六十萬、日商銀行款八十萬、電解……萬、特收……、各種稅雜一項、收解一千〇……白九十餘萬、解出一千四五十萬、又……萬、華洋銀行票據款、收進一……加付收二十萬、洋莊放收三……行方面三、營業收款九十萬、交易做出九六十萬、銀行方面、押拆票六七十萬、銀行交易、……總會中獨三十萬、東拆、劃昂而乘多、……一百十一餘萬……

▲日拆 早市轉……
▲錢交大勢 …… 轉佛、……

米市續小

▲閘北 日米市、察路……到東新參尖、浦東新粳、來源絡繹、而不動、市銷清淡、格不變、中次半淡、市各二一跌再、……落原、尖素……、一角、變元中次、走銷頗活、……

▲銀錢行市

鄉鼎	七一・七五	七一・二五
國幣	七二・〇〇〇〇	一・〇〇〇〇
別	二八〇〇〇	六・三二〇〇〇
江南小洋	……	……
廣東小洋	……	……

女士注意！各界女士注意！！
千載一時之機會

不費分文可得六座汽缸汽車一輛或來回美國船票一紙

請來加入名媛競賽大會在新世界中西游藝會內舉行

自名媛競賽大會選舉簡章露佈之後荷蒙中西閨秀熱心贊助踴躍參加不勝榮幸之至茲特將候選各閨秀姓氏發表於左以後續有所得容再披露幸希垂鑒

郭安慈小姐	招紉貞小姐	吳琴芬小姐	張瑛小姐	趙秀媚小姐
來敬德小姐	李金髮夫人	浦荇秋小姐	蔡翠娥夫人	鄭玉墀小姐
馮蘊玉小姐	秦惠瑛小姐	浦漱石小姐	安安小姐	守靜波小姐
汪佩韻小姐	梁愛儷小姐	施慧仙小姐	陳素琴小姐	陸薇芳小姐
林潤生小姐	沈承玲小姐	榮國南小姐	梅影小姐	虞澹涵小姐
費仰舫夫人	胡桂英小姐	丁明玉小姐	師潤身小姐	章友梅小姐
盛息涓小姐	黃佩貞小姐			

名媛競賽大會選舉簡章

一、凡閨秀中之已嫁與未嫁者均有加入候選之資格
二、閨秀候選可將姓名填入提名劵上此項提名劵可從本埠各報所刊本會廣告上裁下或向靜安寺路西藏路口新世界北部本會辦事處選舉主任室索取
三、提名劵填就後可由郵局或送至本會選舉主任或投入本會門首票匭內
四、報名截止期爲九月七日所有閨秀之姓名於每星期三六發表於中西各報
五、凡報名之中華閨秀姓名務須以中英文並書之
六、如在八月二十四日以前投票提名者可得一千優先票權
七、入場劵附有選舉票可將提名之閨秀姓名擇其夙著聲譽者填入選爲名媛
八、此項附有選舉票之入場劵每張售小洋四角可向上述辦事處預購
九、或本埠各分銷處購取
十、凡經填就之選舉票均應投入本會大門口投票箱內
十一、每星期三六將投票結果公佈於中西各報
十二、九月三十日爲競賽閉幕期最後結果揭曉於後日中西各報閨秀以得票最多數者當選爲名媛由本會贈與遊美往返旅費或汽車一輛

提名劵
小姐／夫人 加入中西游藝會名媛競賽大會爲候選者
Miss or Mrs. …………
年　月　日

分類廣告

▲美術▼ 崔滌川贈畫 花鳥堂幅每尺一元山水加半 紙收墨費半元屏條對折扇面一元 上海山東路商聯會

▲飲食▼ 虹口牛奶棚 北四川路一三三號 電話北五三八號 牛奶公會會員 如欲飲純潔的鮮牛奶敝處能供給你

北京 同興樓 大雅樓 四馬路石路口 四馬路西首

▲營業▼ 特別著名京菜 應時衛生佳餚

▲福來電器行 本行新到各國電泡電氣罩電風扇無不應有盡有如蒙賜顧價目特別克己 湖北路電話中央二一三三號

▲出版▼ 商務印書館 寶山路河南路及北四川路 承印中西書報證券股票簿冊名片請帖月份牌等仿宋體字楷體字一律齊備 電話中央八七〇〇

商務印書館 ▲河南路及北四川路 電話中央八七〇〇 專售經帖雜誌教科用書中西歌譜小說原版影印西藥書畫碑帖圖

西藥

牙醫羅鑫泉 專鑲金牙、專用光治、種醫各牙痛、發明白濟 南京路西三三四 電話中央六六〇六

▲拍賣▼ 美商益中拍賣行 禮拜三拍賣 奉臨時法院諭准於八月二十一號(禮拜)下午二時在百老匯路二百六十號外虹橋堍協大皮箱洋內拍賣生財木器等另物不計限即日出清此布

教育界

北平國立八校 代表團在京請願

『獨立』不成問題須相當時期
『復大』因限於國府頒布條例
『經費』在此後祇能徐圖辦法

（蔣夢麟答復）

北平國立八校代表團余其心等三人、前晨全體赴教育部請願、當由蔣部長接見、首先請願代表申述來意、將關於北平國立八校應予獨立及增加經費之理由、詳爲陳明、蔣氏答、獨立不成問題、惟須經相當時期、至於「復大」問題、限於國府所頒佈之大學組織條例、一時尚難辦到、實須稍加考慮後再定、至各校經費之困難、部中亦甚明瞭、對北平國立各校、每月已增至二十萬元、若想在此三十萬元以外、再謀增加、祇能徐圖辦法、此時實難辦到云、各代表旋將各校近況及特殊情形、詳細報告、後復討論、歷二小時之久、各代表始退出、後又赴行政院請願、適因譚院長在滬、由[illegible]泳凱秘書接見、當允准於明日[illegible]會議後、提出常會討論、再予答復、各代表得要領、始各退寓、昨日上午又赴立法院、中午赴中央黨部、並聞第二批留京大法大代表、已於昨晚到京、大約第二批代表、係由八校教職員推派、不日亦首途來京云、附錄該代表團請願書如次、呈爲呈請准予各國立獨立、恢復大學、並增加預算事、竊自中全會決停止大學區制、北平國立各校、惟師大北大均承鈞部准予獨立、恢復大學、而其餘大學仍歸併於北平大學、生等聞命之下、異常惶惑、竊查北平國立各校、依其歷史關係、從來獨立、直隸鈞部、國家待遇、初無二致、以軍閥之摧殘、劉哲之不合理性、強制改組國立各校、然猶各各平均發展待遇、毫無差別、北平大學區制試行、亦祇各校同一辦法、不分軒輊、今乃於北平大學區制停止後、分出師大北大准其獨立、其餘各校仍歸併一北平大學、似此輕重、不惟違中央均發展之旨、抑且啟歧視之心、此生等所以誓死反對、要求各校獨立、此其一也、北平國立各校、既具有同等歷史關係、各有其獨立精神、科別設置各有其特殊價值、若謂各校獨立恢復大學、須與於科別、北大姑置不論、師範大學不能獨立於單也、師大之文理教育等系可稱學院、則法女師女大藝術俄文等校、亦可依其科別、分別改稱學院、依照師範大學之例、均可准其獨立恢復大學、況女師女大性質科別與師大北大完全相同、師大北大既能恢復、則女子大學當然亦可恢復大學、二工科別較一工科爲少、二既可恢復爲北洋大學、一院可恢復爲工學大學、俄文法學院、由係中東路俄羅斯關係、亦應使其改大獨立發展、以單科大學於美、本不乏成例、世界學者教育專家、對此亦所贊論、謂大學組織條例、師大北洋何以獨不受拘束、教育事業、關係國家前途甚大、不能以人而分數、不能因學校而分組織、此生等對於師大北洋獨立復大、而其各校則不能獨立復大、大惑不解、誓死力爭恢復大學者也、北平各校、北大經費最多、各校經費困難異常、且俄文法學院之經費、尚不及北平附中之多、而處於一般大學科學校、說不實驗亦難維持、此種待遇殊欠公允、以致社會一般人士、因爲不一、[illegible]全國教育、致犧牲其他各校發展、[illegible]亦生等痛感切膚、爲教育前途危、不能不誓死力爭、增加經費、此其二也、茲[illegible]大學大醫大女大師大藝術俄法等、全體學生共同組織代表團、前赴鈞部請願、務懇准如所請、不勝迫切待命之至、謹呈教育部、

國立八校 昨日招待新聞界

本報念日南京電　今午國立八校請願代表團假[illegible]招待新聞記者、席間唐崇[illegible]代表報告此次請願之目的有三、即分離獨立、恢復大學名稱、增加預算、及八校同學對此次運動之態度異常堅決、併歷述此次運動經過、連日請願情形、暨望輿論界對此爲文化前途與教育前途謀發展之運動、加以援助、末由本報記者作答散、

三年來之蘇省教育行政觀

—丘譽在蘇省府紀念週報告—

江蘇省政府昨日（十九）舉行紀念週時、[illegible]府廳長丘譽演說、「三年來蘇省教育行政觀」、所言多引事實、頗爲扼要、茲特採錄如下、

諸位、剛才兩位陳委員報告前週的國內外政情、因此我就聯想到上週的關係本省甚重且大的幾個問題、就是教育的問題、也可說是教育行政的問題、上星期三中央政治會議議決、江蘇教育廳長由陳和銑委員暫代、廳長不久就要改正、剛好今日的紀念週又是陳委員主席、想來大家對於這個問題都必有相當的注意、所以我兄弟今天也特地提出這個問題和大家談談、（未完）

中大區 中校聯會

執委會議決案
貢獻教廳意見
繼續力爭教費

乃央大學區中等學校教職員聯合會、於八月十八日上午九時、在南京中學舉行第六次執行委員會、出席者、張海澄、王國材、（張海澄代）張慕聃、薛天遊、尹銘夫（代）黃則民、薛建吾、韋季斌（代）胡蒙子、田定菴、紀[illegible]、田定菴、主席[illegible]、（一）報告事項、（一）主席報告、（二）張澄報告往鎮江見教廳長陳和銑談話情形、（二）討論事項、（一）對於陳和銑兼代江蘇教育廳長、本會應如何表示案、議決、致函陳廳長、貢獻意見、（一）注意廳制之組織、勿趨於官僚化、（二）廳中人選、勿蹈中大行政院之覆轍、（三）關於中大經費、應顧全全省教育、主持正義、每年江蘇暫撥若干萬、俟財部指撥的款後再行重議、（四）江蘇教育界之糾紛、由於中大之亂、應請速予補救、（二）中央大學顧江蘇省教育利害、任意要索省教育專款、四出宣傳、淆惑聽聞、本會應如何表示以彰正義案、議決、大學區業已取銷、中大經費財部尚未指定的款時、應仍根據本屆代表大會議決案、對於十八年度上學期、暫由江蘇墊付、惟中大不得指定何種的源、更不得定爲永例、以維本省教育、除聯合各團體發表宣言外、並分呈有關係各機關、（三）本會應如何聯絡省教育各團體、以確定江蘇整個的教育計劃案、議決、應行聯絡、派代表分向各團體接洽、應接洽問題如下、（一）教廳組織、（二）省教育經費、（三）教廳事務官人選、（四）補救中大行政院制命、（四）確定本會第五屆代表大會日期及地點案、議決、地點確定鎮江、日期由常委酌定、至遲不得出十月、（五）本屆執委顧孝純先生逝世、本會應如何表示追悼案、議決、（一）電慰顧先生家屬、（二）加入當地各團體開追悼會、（三）撰祭文、（六）各分會欠繳經費應如何催繳案、議決、函催速繳、（七）淮陰中學會電稱李鑑清[illegible]禁[illegible]教職[illegible]

浙教育廳 歲出預算統計

—十八年度—

浙江教育廳、對於廳內歲出預算、（十八年度）計第一項俸給費一一七、一六〇、第二項辦公費一八、八七六、第三項購置費八、二〇〇、第四項旅費七、七〇〇、總計一六〇、[illegible]、其俸給支配、爲廳長係省府委任、祕書三人、月各支二百元、科長四人、月各支一百五十元、科員三十人、月各支一百八十元者六人、月支一百六十元者六人、月支一百四十元者四人、月支一百元者四人、月支八十元者四人、督學八人、月支二百元者二人、月支一百五十元者二人、月支一百元者二人、技士一人、月支一百八十元、事務員十八人、月支六十元者六人、月支五十五元者八人、書記二十四人、月支四十五元者四人、月支四十元者八人、月支三十[illegible]元者四人、月支[illegible]元者四人、勤務工三十名、月各支十四元、門役伕一名、月支四十元、伙食二十元、均係按月津貼火食[illegible]

市學校統計

上海特別市教育局、昨正式發表統計表冊如下、全市滬南閘北等十七區、市立中學三校、市立小學一百七十九校、男女學生共爲二千〇〇四人、男女教職員共計一千〇五十一人、教室數共六百四十九室、

留美學生 昨日盛會

五團體歡送

青年協會、上海青年會、女青年會、中華職業教育社、中國旅行社等五團體、於昨日下午四時假四川路青年協會開會歡送本屆清華赴美及公私費赴美學生、到會余日章、陸幹臣、中華職教社代表楊衛玉、潘仰堯、吳粹倫、中國旅行社朱成章、青年協會趙[illegible]、瀛[illegible]頌、女青年協會[illegible]省賓女士、來賓有燕京大學秘書長劉廷芳等、赴美學生有蘇宗固張功濮等一百餘人、由朱成章主席、略用茶點後、主席起立致詞、略謂今天的會、一方歡迎諸位來滬、一方面歡送諸位赴美、許多地方不週到、原因在趨重簡單而整潔、不繁華爲宗旨、第一因諸位在動身前應酬非忙、天氣又熱、所以未便舖張、諸位去美、代表中國人民、責任甚大、學問之外、要取人之長、以補己之短、他國致富致強之源、尤不可不大加注意、來可以取法、諸位其勉旃、次主席介紹、可託演說、略謂今天我們開會歡送諸位、四萬萬同胞皆要表示羨慕仰望、因爲中國現在訓政時期、處處尚在簡單時代、諸位此去負建設新中國的責任、關係甚大、國家真正的精神、建設在人格上、諸位去美注意人格之休養、今天歡送諸位、不但一年後諸位回來、又要歡迎諸位的、次劉廷芳演說、略謂（一）諸位去國、一切舉止、均代表中國國民、向來留學生無機會代表中國人民說話、現在青天白日旗下、政治一天的光明、當然可以隨時代表說話、說話時中國的好處就說好、壞就說壞、不可虛僞、虛僞反有害無益、（二）未去美前、應知道中國事實、因爲到美後、一定有人詢問中東路事件、及東三省情形、或日本人在東三省經營情形、凡此種種不能不有相當明瞭、以便回答、尚有本國之交涉也要知道、未動身之前必要先研究、（三）諸位不忘國民黨、對於三民主義一定要了解、以上種種均是經驗之談、諸位如不信、三個月後即知余言之非誣、因爲去美後、亦將有人詢問、更要根據事實說話、（四）從前留學生無論人數多少、總有派別、此去一定要消除派別、合作精神、川六七年來留學生之錯誤、亡羊補牢、尚未爲晚云云、次女青年會用女士致詞、中華職業教育社代表楊衛玉致詞、略謂諸位留美注意事項、（一）注意他國各方面、社會科學不分中外的、要取其方法以資應用、（二）諸位留美要求專門學問、因爲中國現在缺乏的是專門人才、（三）覓定良好伴侶、次上海青年會代表陸幹臣致詞、略謂（一）世界科學昌明、交通便利、要求中華民族生存、達到世界和平目的、得國際人民諒解、改革國民外交、以公正態度、增進中美邦交、平時注意人格休養、孟子所謂我養吾浩然之氣也、將來諸位回國有深切學問高尚人格爲國民表率、以建設新中國、彼時即是諸位的大成功了、祝前途進步、末後潘仰堯君致詞、致送職業與教育及生活週刊、人各一份、希望將來歸國、消息常同時發表、以見雖生活寄於外國、亦可知國內情形、六時許賓主始盡歡而散、又悉今日上午九時三刻全體赴美生、在黃浦灘美國領事館告辭、

梁慶椿劉望蘇赴美

梁君慶椿、前年畢業國立東南大學商科、學品優著、得商學士學位、歷充日本神戶華僑某中學主任等要職、劬學不倦、本屆取清華留美式費、定念四日偕同留美學生同放洋、入哈佛大學專門研究統計財政、約計二年回國、將來必有一番貢獻云、

劉君望蘇、廣東澄海人、年念[illegible]歲、曾畢業於國立暨南大學、得商學士學位、擅長英語、定於本月念四日搭克利扶輪總統號放洋、入美國那盛頓大學研究院專考財政、

青年會 十一屆全國大會

全國青年會每二年舉行全國大會一次、以審查過去之工作、並確定以後之方針、今歲適值第十一屆全國大會之期、已定十月十至十七日在杭州之江大學舉行、其總題爲「建設時期青年會之使命」、籌備處設在博物院路十號、業已籌備數月、籌備會主席爲孔祥熙博士、執行總幹事爲陸幹臣碩士、副主席王正廷、張之江、聞蘭亭、劉湛恩、周詒春、聶志仁、史量才、富綽如爲籌備委員、該大會將由國內外數百人代表出席、並有中外名人演講、屆時必有一番盛況也、

古人云　君子求諸己　丈夫不受人憐　西諺云人必自助而後天助之

則儲蓄尚矣

君子與丈夫常量入爲出不事奢侈所以防匱乏耶量入爲出然後有餘錢有餘錢然後有儲蓄經濟穩固境況寬裕其始求諸己而終不乞憐于人也

儲蓄者吾人自助之一法也如到本會儲蓄一旦獲獎立致富有是謂之自助者而後天助之也

本會特獎一萬元頭獎五個各二千五百元到本會認儲者除有得獎希望外儲本不動到期十足歸還外給紅利有志於斯道者請速加入是幸

詳章函索即寄

中法儲蓄會中國有限公司　上海廣東路四十一號

李施德霖藥水
・能防止傳染
・凡刀傷灼傷擦傷蟲咬等・均可用此水以療養之・

李施德霖牙膏之特點

李施德霖牙膏・能使齒牙潔白更爲迅速・一經試用・便可知之・其售價之低廉・爲同等之他種牙膏所不及・李施德霖牙膏根據牙科學製成・其所含之擦牙劑，係最新發明・此牙膏共含十六種成分・各有其特殊之功用・或清潔牙齒・或鞏固牙齦・保持口腔衛生・

各處藥房百貨公司及洋廣貨店均有出售

上海外灘廿四號美商同益洋行經理

LISTERINE
TOOTH PASTE

月經

婦女之月經疾病最宜留意因其與婦女一生之康健及幸福有絕大關係也茲有世界著名之

調經新藥　阿葛滿新　汽巴

可以治之凡患月經閉止經期不正經期中精神不寧經量短少久不受孕等症服之均有大效無論連服常服俱與身體毫無弊害故可安心服用今編有中文通俗仿單一種名爲

月經疾病治療簡法

請將索仿單券剪下作開口信件投寄（上海郵政局信箱八百四十號）當即寄奉

● 索仿單券

茲請按下列地址寄下月經疾病治療簡法一份爲荷此致瑞士國汽巴大藥廠台鑒

省　縣　街　門牌　號　姓名

各大藥房均有發售

中國總發行處 新華大藥行 上海英租界交通路中

瑞士國汽巴大藥廠監製

駐華總代表處在上海九江路二號A

儂之良友

凡拉蒙

能止頭痛牙痛月經痛是儂之良友也

上海德商先靈洋行

滇飛機金馬號 昨日由杭到滬

歡迎者數百人 回滇期尚未定

討逆軍第十路總指揮部航空司令劉沛泉隊長陳棲霞等、於上月中旬駕駛雲南商業航空委員會新由英國購到商用飛機金馬號、自粵飛京、旋由京飛杭參加西湖博覽會、、飛往甯波、並繞行全浙一週、已於昨日下午三時許、由杭飛行抵滬、降落龍華水飛機場江面、本埠軍政各機關及滇省旅滬同鄉、均赴場歡迎、頗爲踴躍、茲將昨日情形分誌如下、

▽歡迎人物　昨日下午赴該處歡迎者、有雲南省政府委員張維翰、總部高級參謀楊光燦、航空司令部參謀長蔣逵、海軍司令部飛機廠廠長沈德燮、飛機處長王助、總部航空大隊水飛機第一隊長張有谷、警備司令部副官長江同章、五師砲兵第五營營長許占元、雲南旅滬同鄉暨海軍航空學員全體及西人來賓等約二百餘人、

▽抵滬情形　劉氏等原訂昨日下午一時、駕駛該機由杭飛行來滬、嗣因事在杭躭擱、直至二時零五分始離杭出發、龍華水機場爲表示歡迎起見、特由第隊隊附崔滄石少校楊俠林於時許駕平三號水機、翱翔空中、並飛往松江探察、結果、因無跡影而返、至三時、西南角方面、忽現黑影一點、於是歡迎者均爭相觀望、須臾愈近、確爲飛機、一時掌聲雷動、平三號見金馬已到、仍行飛起、指示降落處所、並環滬埠一週、遂相偕下降、由預備之小輪、拖至岸旁、劉氏等於爆竹聲中、聯袂上岸、與歡迎者握手後、即至飛機場中搭就之棚內茶敍、首由張維翰氏致歡迎詞、嗣劉氏起立致答辭、末張有谷演說畢、即攝影而散、

▽駕駛人員　駕駛人員除劉隊長外、并有第十路總指揮部航空司令部第一隊隊長陳棲霞、隊附李嘉明、機械處長方敎信等共四人、

▽機身構造　該機購自美國薬西廠、爲薬西式商用機、馬力三百匹、速度每小時爲二百四十啓里、昇高一萬九千五百呎、載重一千六百磅、續航時間八小時、單翼、客座六位、水陸兩用、除浮船底係黑色外、全身灰白色、機身兩旁誌有金色金馬二字、尾端繪有國徽、機身甚爲輕便、因在滬稍有躭擱、擬於今日請航空處代爲檢查機件、並派員照料一切、

▽劉氏談話　本報記者昨晤劉氏、據云、雲南因地處邊遠、自民十以來、即創辦航空學校、購置飛機、訓練人才、已畢業者計有二班、現滇省戰鬥機有十一架、教練機三架、嗣以交通不便、鑒於商運困難、遂組織雲南商業航空委員會、由政府籌撥的款、購置商用運輸飛機、計昆明號飛機已於本年四月念七日由余駕駛、自北海出發、歷六時許、即達昆明、此次金馬號於七月中由美運抵香港、余以全國統一後、中央對於國內航空、亟須通盤籌劃、前次抵京時、曾面謁蔣主席、商洽此事、頗蒙採納、此後航空行政爲國防計、爲交通計、均非統一不可、此次來滬、稍休一二日、個人擬先赴京一行、有所接洽、至以後飛行回滇途逕、余意由粵至滇之航線、前次昆明號已經有相當成功、至金馬號最好沿長江流域上駛、經四川貴州等省、繞行返滇、因西南各省山路險阻、交通至感困難、川滇航空線、如能試探成功、將來交通、當受莫大裨益云云、

▽劉氏略歷　劉沛泉、字毅夫、廣東南海人、以新聞記者出身、於民國四年、任廣東航空學校籌備處秘書、民五、討袁之役、任軍務院航空隊參謀、民七、任西南飛行協進會籌備主任、民九、任廣東飛機廠主任、民十一、任雲南航空隊隊長兼航空學校校長、雲南航空事業、均由劉君所手創、民十二、任國民革命軍東路航空司令、民十七、任黃東南區航空交通籌備主任、本年正月、復任雲南航空處處長、以出師討伐桂系、改任國民革命軍討逆軍第十路航空司令、

▽昨晚宴會　海軍總司令部飛機廠廠長沈德燮、昨晚七時假座一品香歡迎劉司令陳隊長等四人、並邀滇同鄉等及軍政界多人作陪、爲劉等洗塵、席間觥籌交錯、頗爲歡洽、

面黃肌瘦 補充血液

面黃脫力、骨瘦支離、精神頹唐、見飯生厭、此症中醫稱曰「本原」！！西醫則謂（神經衰弱）！！皆體內血液缺少之故！

自來血 乃對症之藥劑

自來血有補血之功、服後血液充足、面色轉紅、
自來血能使人體肌肉結實、服後一改瘦弱之狀、呈壯健之象；
自來血有健胃能力、服後消化力强、飯量大增、

自來血效力迅速 試服一二瓶即知

大瓶二元 天后宮橋第一支店
小瓶一元二角 北四川路第二支店

上海四馬路五洲藥房總發行
各省分行及國內外各大藥房均有分售

白濁專家 姚佐頓新法

洗射白濁

白濁乃花柳病初步、異常危險、勢刺痛減、便須至延至骨髓、必致瘋癱、若發於外、更痛則變成魚口下疳血淋、此症本醫生有實驗、姚佐頓專門研究此科、獨具新法、心得特備各國最新白濁洗射器、保無痛苦、又特製各藥、從根本治理、十年八年者、多方醫治不愈者、均能藥到病除、永不復發、診所上海三馬路大舞台對面 ●姚佐頓醫生謹啓

▽抵滬情形

（見上）

日領重光 暫代公使任務

駐華公使芳澤、昨已啓程返國、新公使雖已內定佐分利氏、惟來華就職、尙無確期、在新舊交隔時期中、應中日間之外交交涉、日政府已命駐滬日總領事、偕大使館參贊、重光代理、就近向外部接洽一切、昨據日領署消息、重光領事、已在整理各懸案、預備分別接洽、惟中日修約事宜、則須留待新公使到任後再談、兇時決不談判云、

遷治問題

舊縣署評價拍賣 新縣址請示民廳

上海縣遷治問題、迭經縣黨部召集縣屬各機關討論、此事記者昨赴縣政府探悉確訊、分誌於下、

▲組織評價委員會　上海縣舊有公署房屋、業經江蘇省政府二一七次會議議決、由縣律變賣、藉資建築新屋經費、陸縣長以亟須進行、故建議組織評價委員會、估定價格、以便標賣、委員八人、亦已分別聘定、計姚子讓、顧馨、鈕長耀、潘寶書、李祖永、朱昌、張啓沃、秦硯畦、現該會定本月廿三日下午二時假縣府大禮堂召集會議、討論一切云、

▲遷治地點之請示　新縣治地點本定閔行、後以大會意見、根據以下三原則爲新縣府標準、(一)地點適中、(二)水陸交通便利、(三)易於建設、經縣治討論委員會議決、車溝北橋閔行三處、並由縣政府及建設局擬具計劃再行討論、昨經縣府第科長臧潔語記者云、關於滬治之適當地點、陸縣長已呈民廳請示、故上海新治地點、仍將由民廳決定也云云、

中捷商約 第九次會議

中捷修訂通商條約昨任交

滬報照常寄陝

據郵局消息、西安來電、凡由滬寄往陝西各地之報紙、現已能照常寄發云、

磁器徵稅應一律

商整會之呈請

上海特別市商整會、爲景德鎮磁器納稅事、昨電南京財政部、略云、本月十五日、據景德鎮同鄉公所函稱、敝商幫各帮磁商向以景德鎮磁器販運各埠行銷、以爲生計營業、與三邑良子孝感唐山等帮、歷來均係採買色脚貨居多數、貨同一律、納稅應無區別、惟襲昔專制時代、弊端百出、庶政紛岐、官吏貪污、生民塗炭、以致待遇多不平等、天下滔滔、皆是、撫今追昔、夫復何言、今幸以黨治國、我國民政府一切新政措施、悉遵先總理遺訓、自重交通、提高商人待遇、廢除不平等條約、力謀商業發展、以抵制帝國主義之經濟壓迫、以挽利權、欲從根本解決、將景鎮原有統稅局、旋經改爲景鎮特稅局、革除從前積弊、對於磁商一切不平等之待遇、不至再見於今日矣、豈期仍舊相因依然、沿用敝數、蓋以敝業各帮、與三邑良子孝感唐山等帮、同在景鎮所買樣色脚磁器、雙帮公件、論貨既無優劣、自應一律徵稅、詎料財政部江西特派員、負此重大使命、偏聽朦蔽、并不加以考慮、又不悉心徵求磁務廢弛、黑暗達於極點、若論商幫各帮、與三邑帮所辦一樣色脚磁器、一樣裝滿之單支、叉帮、對彼等仍以舊例相循、折扣尙未取締、且三邑等帮以單支變帮爲辦大宗貨品、其七折納稅取巧、獲利良多、敝商幫各帮比較不當相殊大壞、而對於商幫各帮、乃竟照徵齊收、蓋以單支變帮之名、爲稼常由所出、然同照萬草計算、要而收該帮等稅洋六石元、相形見絀、何以厚於彼而薄於此、竟不比類參觀、同一貿埠同一消場者、一方尙未有軋、一方虧蝕難堪、磁業何由擴充、勢見一落千丈、在敝幫各帮、當此訓政時期、對於國家應盡納稅義務、自不恰外央求、但以徵稅不均、妨害營業、發生種種困難、似此違反章、稅則歧異、若不切實聲明、請求更正、將來全國影響、關係中外交通、有日下江河之勢、仰懇貴會爲全國商業最高機關、務請一致協助、據情轉請國民政府暨財政部、一乘大公、收回成命、令飭江西財務特派員遵照辦理、凡各磁商草單支變帮同類之貨、准予一律徵稅、以昭公允、而惠商業等語、查原函所稱、尙有理由、據函前情、理合電請鈞部鑒核、俯賜轉飭遵照同等待遇、以符公便、上海特別市商人團體整理委員會叩銑、

整理商人團體

適用商會法

上海特別市商整會、昨電中央、請迅頒商人統一團體組織法、及同業組織法、以便依據指導進行、茲奉中央執行委員會訓練部第六六三號指令云、代電悉、查商會法及同業公會法、已經立法院指定矣、該會整理商人團體、可遵照立法院所制定之商會法辦理、仰即知照、此令、

日代表過滬

勞働會議

第十三屆國際勞働會議、定明年四月開會、本年九十兩月、先有預備會議、日本勞働代表米窪滿亮、因須出席印度預備會議、故先期來滬、轉輪赴歐、昨日到滬、會語記者云、歷屆勞働會議、開會結果、對於勞働界、必有極大貢獻與利益、此次會議之主要提案、則爲改良英法郵船雇用之華人船役、因此項勞工、人數極衆、而平時待遇、較之西人相差極遠、故必須盡力爭高、以達平等目的、米窪氏爲日本海員組合國際部長云、

市財政局 設市區船捐處

廢除包商制度 訂定船捐章程

市財政局曾於上年年底、招商投標承辦市區船捐、依照財政局原定章程辦理、茲該局以包辦制度、流弊甚多、特將承辦認額、照會員會議決辦法、規定商辦期限、以公用局檢驗船舶完畢之日爲止、凡船舶經過檢驗者、均由該局直接征捐、隨將承辦認額、照數撤減、依期收囘船捐、廢去包辦、暫緩征捐、其餘各項船只、均將次第檢驗征捐、現財政局、已設立船捐處、與公用局總船處連合辦公、並已訂船捐處章程、呈奉市政府核准、茲附錄如左、

▲船捐處章程　第一條　本局爲征收船捐起見、特設船捐處、辦理市區內船捐事宜、第二條、船捐處附於本局第二科、設主任科員一人、辦事員及夫役若干人、前項各員役、除主任科員、由局長呈請市長委任外、其餘悉由局長委任、或雇用之、第三條、船捐處內各項事務、承局長及主管科長之監督、指揮襄助、主任科員分掌處內各項事務、第四條、爲稽查船舶漏捐、得呈准局長於江河要隘、設立查驗所、並派稽查若干人、其額數若干人、則船若干隻、常川巡查、第六條、船捐處辦公時間、與本局同、查驗所辦公時間、應自黎明起至天黑止、夜間並派船、輪值梭巡、第七條、船捐處、每日征收稅款之種類數目、及填用票照之張數、應分別列表、逐日呈送本局查核、俟月終、應分類列表呈報一次、以憑查核、第八條、船捐處每日征存款項、應遵照本局指定之銀行儲存、不得過夜、當日下午一時前、送至本局、第九條、船捐處所用票照收據、均由本局印發、第十條、主任科員對於處內及各員役、應隨時考查勤惰、得呈由主管科長轉呈局長獎懲、第十一條、船捐處遇有船戶抗捐或其他重要事務發生時、除隨時協助外、應報告就近水陸軍警、請予協助、第十二條、本章程自特別市政府核准之日施行、

自來水廠工潮

英領函請設法調解

上海租界自來水工廠工人、罷工以來、又經數星期、勞資兩方、各執一是、雖迭經調解、迄未恢復、茲聞廠方已將經過情形、呈由該管領事、函致交涉當道、迅予設法調解、以維公安云、

張啓沃辭職不准

准給假五天調養

上海縣建設局長張啓沃、近因舊病復發、呈請江蘇建廳准予辭職、昨奉該廳指令、以該局長所請辭職、應毋庸議、准予給假五天、俾資調養、

無線電傳習所招生

南洋無線電傳習所、爲無線電工程界中人所主辦、宗旨純正、組織完善、交通部、無線電報話管理處特准立案、刻已擇定法租界貝勒路民生女學爲所址、前日開始招生、前往報名者絡繹不絕、

查禁小販出國

外交部近令特派江蘇交涉員略謂、據駐德公使蔣作賓呈稱、查近小販張進祿等七人、由滬來德、均領有江蘇交涉員所發護照、前往荷比或瑞士等國負販、幷得駐滬德總領事館之經過德境允許、惟彼等行至柏林、詐稱金錢用盡、無力他往、仍願留德謀生、似此情形、仍有偷漏出國情事、茲將小販姓名及護照號數、另紙呈請察核、嚴加取締等情、聞外部據呈後、已令滬交涉員認眞查禁云、

國產綢緞救濟會

徵集替代呢絨樣品

中華國產綢緞上海救濟會、昨開第五次臨時執行委員會議、魯正炳主席、討論各案如下、(甲)常務會議議決聘請張市長等爲本會名譽委員、請予通過案、決議通過、(乙)魯正炳提議徵集可以替代呢絨之綢緞樣品、以便公告各界、知所採擇案、決議、分函各同業查照、(丙)沈濟恩提議、擬具督促同業人員、服用國貨辦法三項、請核議案、辦法(一)調查本會各委員服裝、如仍服洋貨呢絨嗶嘰、按照本會章程、予以處分、(二)由各同業團體分函各莊號、在　月內將全體服務人員舊有洋貨呢絨嗶嘰衣服、一律由各莊號備價收回、概製國產綢緞、或國產土布、如職員抗不履行、即開除其職務、(三)　月限滿後、由各同業團體派員、向各莊號調查、如仍有服洋貨呢絨嗶嘰等情事、即由各該團體開除其會籍、並公告各界、決議、函各團體召集會議、分別施行、(丁)汪星一提議、呈請中央於明　年　月　日起、加增洋貨綢緞呢絨嗶嘰進口稅案、決議通過、又呈請中央減免國貨綢緞稅案、決議、通過、又呈請市政府張貼布告、勸諭市民服用國貨案、決議通過、以上三案、統交文書科辦稿、末議他事而散、

新康輪家屬會

定期招待各界

新康輪被難家屬會、日前通電全國各級黨部、暨各民衆團體、請爲一致援助、共起執爭、昨日該會接到航業公會等各團體來函多件、對新康表示義憤、又該會爲報告當日肇禍眞相、以及該會一切進行經過起見、已定期於本月二十三日星期五下午七時、假座四馬路大西洋菜社招待本埠各級黨部、商整會、商界聯合會、律師公會、各同鄉會、以及各民衆團體、各報館、各通信社、共商後辦法、以重國權民命云、

新世界飯店開幕

本埠大馬路西藏路口新世界飯店、自興工以來、匝月於茲、現巳全部工竣、定於十九日開幕、內部佈置堂皇、設備週到、一切器具、全係絲樣精造、舒適美觀、推爲海上第一、屋頂闢有名園、栽種奇花異木、幽雅靜逸、禮堂寬敞、合於喜慶之用、並自備名廚、聘有名手烹飪、該店經理倪顯廷君、協理王孝蓮君、日來悉心籌劃、不遺餘力、務求盡善盡美、開幕之期、并欲柬邀各界、前往參觀云、

廖仲凱殉國紀念

滬各界昨開大會 參加者一千餘人

▲本市執委會　昨日爲廖仲凱先生殉國四週紀念、本市執委會、特召集各機關各團體各下級黨部等代表、於上午九時、在市黨部大禮堂、舉行紀念大會、到市黨部陳德徵、范爭波、陶百川等、市政府陳克成、沈皖清、交涉公署劉明劍、各區黨部劉機武、吳楨、張載伯、曹舜卿、潘鼎元、張超人、周永年、朱樹鑑、朱愛人、海鴻筌、警備司令部王青華、張灑儒、市教育局李大超、曹震、市土地局楊元昌、姚元煜、市衛生局彭光文、閻森森、市公安局易續仁、張君璞、市公用局曹圃、臨時法院張衷芳、市學整會楊志豪、金光楣、朱劍白、市財政局沈崇緒、津、市社會局王有孚、俞仲梅、海軍政訓處陳明翹、周西波、各工會代表李永祥、張耀明、顧若峯等、各分部代表范更新等千餘人、陳德徵主席、開會秩序如下、(一)開會、(二)奏哀樂、(三)唱黨歌、(四)向黨國旗及總理遺像行三鞠躬禮、(五)爲廖先生誌哀、(六)主席恭讀總理遺囑、(七)主席報告(陳德徵)(八)演說、(李大超、李永祥呂啓祥等)(九)呼口號、(十)奏哀樂、(十一)散會、

▲縣屬各機關　上海縣黨部、昨日上午九時、假縣政府大禮堂舉行廖仲愷四週紀念、出席者縣政府、財務局公安局教育局代表二十餘人、主席縣黨部鈕長耀、開會如儀、由姚堯吳昱青胡乃文等相繼演說、十時散會、

▲警備司令部　昨(二十)日上午八時、淞滬警備司令部舉行廖仲愷四週紀念、計到該部全體職員約百人、主席賴參謀行禮後、由政訓處伍謙璋譚計全報告廖烈士事略、十時始散會、

▲五師司令部　昨日(二十)上午十時五師司令部舉行廖先生仲愷四週紀念、到全體官佐、由郭參謀長主席、行禮如儀、政訓處許學彬報告廖仲愷烈士事略、並有極沉痛演說、十時散會、

熊式輝檢閱所部

今晨赴松禾一帶 定兩日檢閱完畢

國軍第五師師長兼淞滬警備司令熊式輝氏、以所屬十五旅劉士毅部、自贛開滬駐防松江嘉興一帶以來、尙未親臨視察、因定於三四日後、俟蔣主席來滬、即赴松禾檢閱該旅、各情已誌昨報、茲悉熊氏以蔣主席決將暫緩來滬、因特提前今晨七時在老龍華登車赴松禾一帶檢閱、此行計共二十餘人、五師之參謀長郭懺亦隨往、其檢閱官則由師部各處及十三十四兩旅與獨立營之團附組織之、計分兩組、以師部參謀朱則雲、俾曉清及十三旅之各團附爲一組、主任副官明孝五及十四旅之各團附爲又一組、又軍需處四人、軍醫處四人、以視察十五旅之軍需與軍醫情形、此次檢閱頗爲嚴密、預定兩日成事、設能一日檢閱完畢、則熊氏等即於當日返滬、其檢閱次序第一松江、第二嘉善、第三嘉興、

上海特別市管理汽車加油站規則

公佈

第一條　凡在本市區內裝設汽車加油站（包括附設打氣站）均依照本規則辦理之

第二條　汽車加油站裝設在人行道上者其部置須依下列各項之規定(一)道路寬不及八公尺及人行道寬不及一．五公尺之處不得裝設汽車加油站(二)汽車加油站裝設於人行道之轉角附近順行車一面之方向在轉角之前者距離轉角至少須一十五公尺在轉角之後者距離轉角至少須有〇．六公尺(三)抽油器之中心距人行道之外邊至少須有〇．[illegible]公尺(四)油池如埋設於人行道下者內距沿路建築物至少須有〇．五公尺外距人行道之外邊至少須有〇．[illegible]公尺(五)前項所述埋設油池之地位內如有妨礙或其他建築物或埋設物者油池即須讓避(六)油池如埋設於私地內者其接通抽油器之油管至少須埋在地面下一．五公尺以下(七)壓氣管氣缸接通人行道上之打氣器者至少亦須埋在地面下〇．五公尺以下(八)凡在已設抽油器之周圍十公尺以內不得再有其他公司裝設汽油站

第三條　汽車加油站裝設在私地內者其布置得由裝設者自行規劃但仍須呈准公用局核准並轉由工務公安二局備案後方可裝置

晨夕勿忘二事

一、用絲帶牌牙膏刷牙漱口
二、用藍腰香皂洗面洗身

使口齒肌膚得澈底之清潔永保青年可愛之丰姿

各處百貨店均有出售
上海廣東路三號
上海棕欖公司發行

COLGATE

民以食爲天而嬰孩之食物尤關人體終生之榮枯往往有因幼時奶水不足至壯歲孱弱不振者

愛蘭百利代乳粉經精密之化驗確與最强健之母乳無異且分有一二三號三種按小兒之年齒依法喂哺無有不健全紬壯活潑伶敏者

一號代乳粉　二號代乳粉　三號代乳粉

各大藥房各大商店均有出售

（二）　C654

追捕嚇詐匪 開十四鎗未命中

向民樂園菜館老闆
投函嚇詐洋五千元
探捕至所約地守候
結果兩匪先後逮獲

安徽人邵叔偉、年四十二歲、開設老民樂園菜館於公共租界福州路、於上半年間、接得恐嚇信三封、圖詐洋三萬元、具名曾姓、倘不如期交款、當有危險等語、日久未見動靜、陰歷本月十三日、突有身穿藍布短衫褲之男子走來、手持信一封交閱、正擬將信封拆開不料該男子已匆匆走去、邵剖讀之、則嚇然向之詐借洋五千元、並謂汝前曾被他人詐去二萬元、今我祇要此數、因本軍隊經濟缺乏等語約陰歷十六日下午三時交款並約定地點於法租界巨籟達路左手路口、具名爲王天生、邵接得此信、乃投老閘捕房報告、捕頭得報、立派中西探目前往緝拿、探等因接洽地點、係在法租界、乃於昨日下午二時許、投法捕房請協拿、當探等既抵匪約地點、於是匿在附近之店內、以覘動靜、未幾果見二男子走來、一穿藍布短衫褲、一穿花條子衫褲、立在路之轉角處、似有所候、探等料定來者係匪無疑、於是各探皆走出所藏之店內、因斯時各探化裝、形似工人模樣、而匪徒不知羅網早已四佈、而使一人與匪假作接洽、正在談判之間、各探均奮勇兜拿、一匪當場就逮、一匪則向東沿巨籟達路而逃、探等出槍嚇之停步、匪不應、馳步向前、探恐其兎脫、乃出槍向之開射十四槍、均未命中、不料匪徒逃入巨籟達路六百九十九號金昌洗衣作內、二探見匪入內、小跟蹤追入、以爲匪徒逃至樓上、探則直向樓奔、未見匪蹤、始知匪在樓下、當探入門、正與匪迎面相遇、因其服裝與洗衣作夥大致相同、以致魚目混珠、卒彼混出門外、向東緩緩而行、斯時探亦追出門外、見匪逃入對馬路四百八十二號某西人住宅之汽車間樓上、探等跟入、始俯首就擒、於是探等將二匪帶回法捕房、經法捕頭略訊一過、諭交來探解回核辦云、

拒姦血案

少女傷漸愈
改今日解審

祥泰木行沙遜房子船頭間出店甬人丁昌惠、於本月十號深夜、在先施樂園誘騙女子施易貞至、南京路沙遜房子二樓強奸未遂、並用刀將其戳傷、嗣經捕房探員將丁拘解臨時法院、諭候施女傷愈再訊各情、已詳誌本報、悉被害人傷勢已大半痊愈、惟行走不便、須人扶持、而面貌灰白、毫無血色、經醫院電知總巡捕房、傷探將施提回捕房、捕頭飭暫送女所、昨晨解送臨時法院第一法庭、周先覺庭長以此案係陳恩普推事承審、遂略詰一過、諭改期今日陳推事庭期解訊、施女仍送醫院、

鼓動罷工 拘獲密審

除律師證人外
餘人不准旁聽

楊樹浦路橋自來水廠、邇來工會工人對於該廠有鼓動罷工風潮、前日被楊樹浦捕房華探目朱漢波拘獲無錫人朱根大一名、昨晨解送臨時法院第七刑庭、即據捕房律師博良起稱、本案除兩造律師及證人外、均不得旁聽、葛推事准之、是以中西記者及案外諸人、悉數退出、其內容無從探悉云、

賭案執行犯 控告西探

證據不足將案注銷
至獄詢事掌頰拳胸

前因同孚路五號大賭窟案被拘之楊童兩人、(一爲苦力一爲守門人)、控告工部局捕房西探麥特莫將其毆打一案、二十日上午在英警務公堂開審、原告由梅蘭律師代表、被告由賴德律師代表、據原告楊供、彼等於六月二十二日被拘、二十六日判決監禁二十五日、並罰洋八十元、六月二十八日、麥氏至華德路獄中詢以同孚路之主人爲誰、彼答不知、麥氏即掌其頰、並拳擊其胸云云、繼由同獄之顧某劉某等證明楊氏所言、而被告則力辯並無此事、謂彼於二十八日未至獄中、僅在一小辦事間內詢問數人、兩原告皆不在內、故諸人之所言皆妄、代理管獄長薛姆斯與副管獄蒲維、均證明麥氏僅在辦事間內晤八犯數名、未至獄中、董案情形、與楊相同、經雙方律師互辯之下、堂上以所控證據不足、乃一并將案註銷、宣告麥氏無罪云

暗殺工頭 續獲主犯

係和豐廠前工頭
否認曾主使暗殺

浦東洋涇鎮和豐廠工頭張鴻恩遭人暗殺隕命、已由市公安局偵緝隊捕獲兇手、並供出該案之原因及主使人姓名等各情、已詳本報、茲悉該隊於昨晨已將主使人闞學洪緝獲到案、當經喬隊長訊據闞學洪供稱、原名郭玉洪、年四十六歲、高郵人、住胡家橋鴻興里第六家小房內、前在和豐廠充工頭、供職已有六年之久、與死者張鴻恩同事、嗣因抱病假歸、遂以工頭一缺讓與鴻恩接充、但我病愈後、仍來滬圖事、曾經有一度與鴻恩談及、鴻恩亦曾允代設法位置、我亦曾經渡浦一次、但爲償還印人之債務而往、至鴻恩遭人槍殺斃命、我實不知底蘊等語、據屍妻張莊氏訴稱、年二十四歲、蘇州人、吾夫於是日出外後、未幾即聞被人槍殺身死、請求伸雪云云、又據屍姪張茂才供稱、年二十歲、山東莒州人、死者爲吾之夫叔、是日晨隨之同往入廠作工、中途忽見自草叢中突然奔出一人、用槍向吾叔轟擊、彈如連珠、時吾嚇極而逃、避入工房、及至出外窺探、詎兇手已逃避無蹤云云、當經該隊備文一併申解第三科訊究、

香港飯店內 昨晚擒獲六盜

昨晚十一時半、公共租界總巡捕房特別間、偵悉有匪匿迹鄭家木橋香港飯店內、遂派員會同法租界捕房探員、前往搜查、結果擒六盜、候解臨時法院審究云、

偵探用計 擒獲僞鈔犯

冒充買客與匪接洽
茶樓被拘徒刑七年

靜安寺捕房華探長謝水泉等、偵悉有松江人郁仲清(即松允)祕密出售僞鈔票、擾亂金融等情、遂遣人與郁接洽、言明以三十元購買僞鈔一百元、約於前日在山東路四百另四號門牌上海樓茶館內交貨、該探長等乃於前日上午九時半密往守候、未幾郁果偕同鄉人蔡亦如到來、當被逮捕、在郁身畔抄出中國銀行每張五元之僞票十四紙、交通銀行每張十元之僞票四紙及圖章一顆、連同蔡亦如一併帶入捕房收押、昨晨解送臨時法院、即據探目郎錦堂稟明前情、遂將鈔票等呈案、詰之被告郁仲清供詞推諉、而蔡則稱對於此案完全不知、經孫原推事核供、當庭判決被告郁仲清意圖供行使之用、收集僞造之銀行券、罪處有期徒刑七年、裁判確定前羈押日數、准以兩日抵徒刑一日、起案之僞鈔票沒收、蔡亦如無罪、

張泰階

被扣以後
追查證據

川路公司總理張泰階、因案逃匿滬上、被該路董事局代表曾顯之及旅滬川股東雷建候吳堅仲游玉槐等、日前率警在半淞園將 該總理扭交公安局移解地方法院後、已請譚毅公律師起訴、請求追出彼經手三百餘萬兩之各項證據、俟法解決、現設通訊處於法租界西門路裕永里三號游玉槐寓所云、

商場中之新騙術

虛設滑頭字號騙貨
出立寶昌錢莊支票
到期收欵錢莊倒閉

夏珍才近在法租界西新橋街德順里內租賃十六號門牌、開設兆豐滑頭字號、先後向談慶蘭施靜濤汪祥生陳允生等各戶騙取價值一千五百餘元之貨物、私行變賣、得價化用、一面出立寶昌錢莊支票、約期交付、迨至到期、不料該錢莊即行倒閉、而夏亦人面不見、至此各貨主始知受夏欺騙、即同延律師代表、報告法捕房、派探將夏拘案、昨日解送法公堂請究、原告律師聲訴案情、並稱查得該被告與寶昌錢莊實有串通行爲、求請訊究、詰之被告夏珍才供、民人所有之款、實係存在寶昌錢莊、故出立該莊支票、該莊因何倒閉、民人實不知情、不敢串同欺騙、求請明察、中西官諭夏交一千五百元人銀並保出外、候改期再訊、

趙作霖

經市黨部提回
再送法院懲辦

前反日會閘北檢察主任趙作霖、因受賄私放大批日貨、經通緝至現在改組救國會後緝獲、解送市公安局、轉送地方法院懲辦、茲悉市黨部近爲另欲處趙他項紀律、故於昨投法院、將趙作霖請求提回、俟處分後、仍應送院依法懲辦、

通緝鎮江越獄犯

滬地方法院
懸賞一百元

鎮江地方法院看守所、於本年七月念一日越獄逃走四犯、傳七子戴根生李福玉等三名、並擊斃看守趙桂生、曾經該院通緝、茲上海地方法院、代該院布告賞格捉拿、計第一名傳七子、年念五歲、海州人、住藤村、身高、圓長臉、左顱有一痣、民國十七年十月念五日、在句容東溝村擄架戴恆隆之子開根二寶、及戴懷榮之弟懷根、如獲者、賞洋百元、第二名戴根生、年念七歲、江陰人、住瓜州、身短目深、民國十七年十二月十七夜、在余庄綁架劉萬齡家姊妹、如獲者、亦賞洋 百元、第三名李福玉、年念五歲、六合人、住蔣家橋、民國十八年五月十八日、在六合縣孔家橋帮助陳振聲運土、如獲者、賞洋五十元、倘該犯等在滬拿獲、解到上海地方法院後、可向該法院就近領賞云、

焚斃二命 [illegible]日驗屍

前晨廣東路之火

前晨九時許、廣東路三民公司皮箱店主江西人黃文芝、因燒飯燃打煤油爐不慎、突然爆裂、黃與其妻熊氏及男女幼孩仲慶海 鳳小慶等五人、均被火灼傷、其左右鄰居亦遭波及、嗣經各段救火會開警立驅 皮帶車到場吸水撲滅、而該管總巡捕房則派華探劉俊卿與西探前往、將黃家五名口均車送醫院醫治、至下午三時、熊氏及仲慶海鳳三人、均因傷重斃命、尸體由捕舁入斐倫路驗尸所候驗各情、已詳誌本報、昨晨十一時、稟請臨時法院委派陳恩普推事蒞所、協同中西明戶證、升座公位、據中西探稟明前情、繼由黃文芝之弟黃照芝到案、請求領屍、驗明已死黃熊氏黃仲慶黃海鳳、均因被火灼傷斃命、着屍屬黃照芝具結領尸棺殮、

借欵不遂 猛下毒手

菜刀砍斷大姆指
兇手處徒刑七月

江西人屠萬生、因於本月十二號早六時、閙至七浦路四百二十六號、用菜刀將同鄉人張德榮砍傷頭部及左手大姆指等處、被匯司捕房華探劉長根往將屠連同兇刀解由臨時法院訊押在案、昨晨奉葛賜勳推事開庭續訊、即據劉包探稟稱、原告現傷愈、到案請訊、而被害人張德榮投稱、與被告係朋友、前因伊向我借銅元五十枚未遂、故下此毒手、頭部被砍三刀、我之左手大姆指、已經斷去求究、質之被告供詞支吾、葛推事核供明晰、當庭判決被告屠萬生處徒刑七月、兇刀沒收、

堂兄妹亂倫

昨日秘密開審
各處徒刑一年

寶山縣屬羅店市之女子馬彩珍、被其從堂兄馬士龍誘姦懷孕等情、已紀昨報、昨日午後一時、寶山縣吳縣長派邱承審員開庭審理、先據馬味良與其子供述馬士龍誘姦彩珍之經過情形、次據馬彩珍供述三次被姦各節、邱承審員以案關地方風化、且屬亂倫、故改移法庭後院秘審、禁止旁聽、二十分許審畢、復訊彩珍之嫂羅氏(其兄阿筱妻)審問、據供兩次遇馬狀況、繼據馬士龍供、不認與彩珍通姦、實係誤會被誣、通姦者另有其人、可將彩珍小產之胎兒、摘血驗骨、俾明是非等語、邱承審員遂向馬士龍謂、本案證據確實無庸詭辯、遂暫退庭、與吳縣長會商良久、升坐法庭、當庭宣判、馬士龍犯亂倫和姦罪、處徒刑一年、馬彩珍和姦罪、處徒刑一年、緩刑三年、馬味良處拘役十天、緩刑二年、馬阿筱馬阿大、連各處拘役十天、馬羅氏傷退去、

北車站之騙匪

鄉人到滬…不識途徑
行李被騙…質洋兩元
寃家路狹…昨被拼獲

泗陽人李法三、現年二十七、前日由鎮江乘滬甯車來申、擬尋友謀事、車抵北站、因帶有行李包裹一個、擬雇黃包車乘往南市南碼頭找尋友人、正在論價之際、突遇騙匪耿學勤李居義二人、聲稱黃包車價昂、何不搭乘電車、祇須銅元二三十枚、李法三即稱不識路徑、該騙匪即僞稱我等亦往南碼頭、儘可同道前往、李初到上海、不知其詐、心甚感激、遂邀耿李二人同至車站對面點心店內小吃、眼由李法三付訖、同乘五路電車至西門、轉乘華商電車至小南門下車、三人步行至南碼頭、即至小茶館內啜茗稍憩、耿即對李稱、爾之行李包裹暫放此處、由李居義在此看守、我二人同往尋友、迨尋得後、然後同來攜取、李法三遂偕同至外灘尋訪、旋至木行門口、耿遂稱木行內我有友人爲出店、我進內訪候爾可在外稍待、耿走進木行後、因該木行有旁門可通隔壁小弄、耿已潛至該茶館內、與李居義將行李包裹攜取逃逸、李法三在木行門口久候不見耿出、頓啓疑竇、遂復往小茶館、詎李居義及行李包裹均已不知去向、李情急折至該木行查詢、並無耿姓友人、情知被騙、祇得隻身前往友人處借得洋兩元、即於昨晨至滬甯火車站、擬搭四等車返鎮、詎寃家路狹、忽見耿李二人仍站立車站內、當即鳴警將耿李二人、併帶入四區一分所、經倪所長訊據、耿等直認串騙不諱、所有行李包裹已質洋兩元化用、李判備文申解市公安局訊辦、

緝獲碼頭匪首

專刼輪船搭客
供認犯案纍纍

法捕房於十七日拘獲專在法租界黃浦灘與金利源碼頭搶刼輪船搭客之匪黨首領兩人、業經供認至少曾參加此項刼案十餘起、並供出其同黨若干、不久當可就逮、彼等常於輪船將開行時施其搶刼、故多不及報告、及於事後函知捕房、則已無從查緝、法捕房因被害者紛紛函告、乃派探嚴密注意在輪船碼頭徘徊之人、卒將二人拘獲、並經供出其同黨之姓名云、

鄉婦墮阱逃回

放黃包車兼販婦女
攫妻義子盡是助手

鹽城人徐德福、年二十二、妻張氏、長一歲、同在原籍務農、近因荒年歉收、遂於五月二十二日相偕來滬、旋經徐叔紹介、寄寓於小南門外石街八十四號屋內、有同居丁愛香者、以放黃包車爲業、徐以拉車餬口、詎丁見徐妻張氏略具姿色、遂思將張氏拐賣爲娼、乃串同其妻王氏及義子趙春波、向張氏假獻殷勤、邀同出外遨遊、即誘往法租界 太平橋某雉妓院內、押洋一百八十元、三年爲期、正擬成交、忽爲徐叔聞訊趕往阻止、並將姪媳張氏領歸、丁遂嘲徐叔刺骨、乃糾集流氓、中途將徐叔痛毆、徐叔懼丁兇悍、隱忍不發、詎丁復令其妻王氏向張氏游說、欲爲之介紹帮傭、甘言蜜語、張氏竟又被惑、因即隨其出外、被丁誘入花烟間、後丁即携得身價洋一百二十元而歸、張氏墮入火坑、欲歸不得、經已十二天、昨因尋兒見張氏染恙、監視較疏、張氏即乘隙逃歸、泣訴乃夫、徐德福詢悉原委、怒不可遏、遂投控區一所、詎該所派警往捕時、丁匪夫婦已早遠颺無蹤、旋擒獲丁之義子趙春波一名、帶所訊究、

棉業界巨子 西人中風猝死

上海股份公司
停業一日誌哀

茂新洋行主人施本德、爲本埠棉業界巨子、於十九日晚猝患中風、死於公濟醫院、上海股份公司特於昨日停業一日、以誌哀悼云、

洋澄湖匪勢猖獗

民船時聞遇刦
小輪繞道而行

崑山縣附近之洋澄湖及澱山湖巴城一帶、日來盜匪仍甚猖獗、雖經水上公安局派隊馳往兜剿、奈此剿彼竄、日來民船之被刦者、時有所聞、前日又有一常熟柴船經過洋澄湖、突遇盜船兩艘、各盜一擁上船、將售得之柴洋三十餘元、完全刦之而去、昨據往來上海 至蕩口泰東小輪輪役云、現在行駛至該湖、仍繞道而行、輪中防範、亦頗週密云、

夫婦道苦

妻欲離…夫不願
法官諭…試和解

（妻的理由）少婦楊文珍年二十歲、吳興菱湖人、民國十五年十月二十七、遇媒嫁與被告袁伯棠爲室(袁係紹興嵊縣人、住上海新閘舢板廠新橋車袋角開設源順福記木行)結褵之初、尙稱相安、未幾、即遭虐待、後於十六年四月二十二、因原告母病愈、數月之間、被告音信杳然、並不令原告歸家、至八月二十二、被告忽托其兄袁楠棠遍令原告赴紹興居住、原告無奈、祇得從楠棠返紹興、查被告開設源順木行擁資巨萬、此次與原告結婚、原由媒人王德發介紹、吾夫婦即與王同居、詎被告別有所戀、以致成婚未久、頻遭凌虐、結婚日即受王慶發之妻王盛氏(原告稱之云過房娘)種種欺侮、今春正月間因翁病垂危、來滬侍疾、被告及王盛氏非但罵打、甚至將原告禁於一室、脅迫繕寫自願書、將原告之粧奩强行取去、其時被告木行內之副經理沈錦槐、恐原告發生不測、勸暫住原告之伯父楊誠處、爲雙方和解、惟被告決心棄遺、毫無和解誠意、爲此狀請准予離異、並判令被告 次付給 原告撫養費八千元 以及歸還粧奩等值洋二千元之譜云云、

（夫的辯訴）被告袁伯棠亦延律師提出辯訴、略稱原告來歸以後、屢次歸甯、不願家居、本年五月間原告藉口歸甯、一去不返、並托律師來函、誣稱被告虐待遺棄、當經委請律師駁復、一面屢次派人至岳父楊震之家中迎接、乃原告避不見面、及向岳父根究、則又諉稱不知、被告無法、業於本月五日向臨時法院起訴、請求判令同居在案、原告自知無理、另向鈞院捏詞瀆訴、要求離異、且查原告狀稱各節、姑不論滿紙空言、試問能否構成離異原因、況被告人在源順木行、係屬夥友、盡人皆知、原告誣說爲東主、以爲要求巨額贍養費、應請駁斥云云、昨日上午由葛庭長開庭審理、法官向兩造律師、謂由貴律師等出外爲之和解、如一星期和解不成、再由本院傳案訊核、兩造律師遵諭遂退庭、

商聯會函催登記

上海特別市商聯會、昨分函前四商人團體所屬會員云、逕啓者、查本會依據登記條例、印就登記表等、業經通函分發、請即依式照填、並限於函到之日兩星期內填報在案、茲此項限期、業已屆滿、所有尊處應填之登記表、尙未送到、一屆本月底、即爲登記截止之期、如再延遲、實於本會預定整理步驟、諸多窒碍、用再分函奉催、即希查照前發表式、刻日查填送會、俾便審查、勿再稽遲、是爲至荷、對於表式如有未明瞭之外、亦請即赴本會登記科詢問明白、即日趕辦、至要至盼、

瑞威總領事離滬

駐滬瑞威總領事葛隆福、近作短期間之旅行、昨特函致 交涉公署、所有本總領事職務、由强生君代理、函請查照云云、

市聲

▲新紀元週報中東鐵路專號中冊出版　本埠愛神父路三〇八號新紀元週報社、爲於中東路問題之重要、而有編輯專號之舉、專號上冊、分贈各界、遍於全國、茲悉中冊又已出版、篇幅更形擴充、要目如下、(一)言論如何對付曲線的[illegible]外交、(陳彬龢)(二)中央黨人對中蘇交涉之言論、(三)中東鐵路掌故談、(李[illegible])(四)中東鐵路之營業概況、(五)中東鐵路之鳥瞰、(王[illegible]廷)(六)中東路交涉日記(七)中東路交涉詳載、凡注意最近中俄時局之發展者、當以先覩爲快也、

▲上海聯合書店之發起　滬上洪雁賓陳孝蘇金陵庠等、近發起組織一新書店、定名爲上海聯合書店股份有限公司、資本二萬元、已由發起人認足一萬 千元、現設臨時辦事處於寶山路仁順里二十四號、聘請張[illegible]爲總經理、一面募集股款、一面始徵集文稿、如社會科學經濟政治文藝論著等、凡屬名著、均在徵求之列云、

▲[illegible]爲全國[illegible]之[illegible]、其中另有醫務一科、專司衛生及醫療、[illegible]務、特[illegible]醫師主持一切、惟對於配藥一道、[illegible]、醫師指定以後[illegible]之[illegible]力、[illegible]馬路中西[illegible]藥房[illegible]配合、[illegible]特別從廉、[illegible]因[illegible]藥房組織完善、[illegible]有專[illegible]藥[illegible]師主持方藥、平日配方合藥、成績[illegible]優良云、

▲劇的園地第三期出版　劇的園地第二期業已於十六日出版、內容有討論南國社此次公演之給[illegible]演員的藝術二題、及[illegible]手的化裝、[illegible]添加插圖、定[illegible]分、現歸[illegible]代售局云、

▲九福公司昨日贈送生丹情形　本埠九福公司、昨日在城內城隍廟[illegible]大馬路虹廟贈送生丹、[illegible]日因係[illegible]節日、進香士女、均有增加、尤以城隍廟內、香烟繚繞、擁擠異常、該公司特派多人、分頭贈送、每人一包、聞總共送出萬包之譜、自[illegible]月朔日起、每逢[illegible]朔望、贈送一次、至昨日計贈送六次、總共送出生丹[illegible]包、

▲光華書局[illegible]元書券　四馬路光華書局、近爲優待一般讀者[illegible]起、於今日起、凡購本版各書滿一元者、即贈書券一元、多則類推、[illegible]、贈完爲止、[illegible]其代售各書、在[illegible]期內、一律照實價再打九折、

▲妙機公司[illegible]八週紀念、贈送三十大彩、自本月初一日開彩後、中彩者前月[illegible]到領、計已[illegible]除號、惟頭彩一號、昨始由劉[illegible]康李[illegible]領去、北四川路仁智里口妙機公司、陸續到領、[illegible]係粵籍、現在本埠楊樹浦八[illegible]號祥泰木行辦事、計得式[illegible]唱機一架、唱片一打、

喉痛立止

福美明達保喉藥片治喉痛最佳微覺痛時速含一片痛即減輕其效如神且可預防各種病菌之傳染如喉痧炎熱病紅疹肺痨等皆可避免福美明達氣味清香毫無藥味入口逐漸融化功能殺菌消毒常備此藥片者喉部永久健全

百靈商標

證書
上海中華書局經理陸費逵先生云福美明達治喉痛最靈友人黎君及內子之喉患均以此藥服愈云

福美明達
FORMAMINT
For Sore Throat

柏林華發大藥房精製
中國美最時洋行經理
各大藥房均有出售

②

咳嗽之危險

肺葉！受咳嗽之震動，氣枝管震烈，肺葉遂爛，從此咳嗽咯血，肺癆乃成！故咳嗽而不速治，竟有生命之危險！

保肺漿

功能（止咳）（減痰）藥力快而奏效速

不論新久咳嗽，可以指日痊愈，雖咯血累年之肺癆，能使肺葉恢復康健時之原狀，止血止咳，其病若失，功效神奇，立試立驗。

每瓶一元七角五分（小瓶）一元

上海四馬路中太和大藥房總發行　各省分店及國內外各大藥房均有分售

上海搬場公司　服務最久

傢俱嫁粧行李　拆裝搬好

都錦生：

—美術出品—

絲彩錦繡（用二十餘種彩絲織成）

絲織風景（全國名勝數百種）

紡綢襯衫（凡十餘種均屬純絲）

美麗領帶（印花織花價格特廉）

備有美術樣本，函索附郵五分。

發行……上海北四川路十二號　電話北四九六三　杭州花市路六十九號　電話西三三二號

中華民國十八年八月二十一日

三上

夫凡

做文章已是苦事，在這樣炎熱如焚，几案若炙的環境中搜索枯腸，那不是苦之又苦嗎？

辭源上有「三上」這個名詞，據說是歐陽修的典故。他老先生是一代文宗，可是自以爲平生文字多成之於廁上枕上馬上的三上。

如廁與作文這二個名詞連在一塊似乎已够滑稽了。就算廁上適於構思，那末在那糞臭的溷圍中所作成的大文恐怕也不免有些木樨香味，害得人家讀了要嘔。在永叔則可，非永叔恐誰也不敢效法吧。

枕上大概指就睡的時候吧。睡時用腦則血液上充於腦，必致於艱寐失眠。文人多患失眠症，總是構思太甚之故。枕上作文那更容易不寐，有害衛生了。

至於馬上那更不行。南船北馬，在北人或者可以。在南人每有終身未嘗騎馬的。一旦坐在馬上，心驚胆戰之不暇，又安能作文呢？

三上雖不可效，却另有類似的一上可用：這便是車上。我們普通坐的是電車和人力車。路稍遠的往往要坐十五分鐘以上。在這時間內你要尋個把題目來發揮發揮，或者已有了題目而冥然運思：那都很方便。利用這時候打些腹稿，到了目的地即把揮寫出來，那不是可以經濟時間，可以免得途中的岑寂，且可以免得枯坐斗室搜索枯腸之苦嗎？否則永叔的三上也許要變爲四上了。

▽苗人的婚姻制度

喬影呆

貴州各地，所住的苗人很多，而苗人的婚姻，種種風俗制度，又和貴州內地，絕然不同；要是詳細的寫出來，眞是盈篇滿幅，可成專册，現在就略說其梗槪，以窺青光一角：

苗人的中間，有的族姓，他們預備着一塊求愛的草地，到了一定的時期，族中男女青年，大家聚集起來，在那草地上舞蹈，以作求愛的入手方法，經男女的同意，便可正式結婚。有的族姓親，也要請媒人到女家去說親，女家允許以後，到了吉日良晨，新娘便到夫家，至於新娘的妝匳，也因地位關係而彼此不同，媒人大都是女姓，結婚的那天，她走過的時候，總有不少的年輕少年，替她攙扶着，沿途總是歡笑喧譁，樂不攏言。新娘到夫家的時候，華人以爲看見了是不祥的，所以總要設法躲避，新娘的轎子裏，掛着一面鏡子，苗人以爲這面鏡子，能使新娘的視線集中，在路上不向別處觀望的，這樣一來，路上的邪神惡鬼，也不致於帶倒夫家去了。新娘到了夫家，對於一族的親友，總是歡呼跳躍，眼睛不停的觀望，接着要舉行很簡單的婚禮，宴會的時候，苗人的酒量很大，他們一面喝酒，一面唱着苗歌，飲數小時而不休，飲畢了酒，唱罷了歌，又大啖那稀薄的糯米粥，半生的牛肉，直到黃昏深夜，才盡歡而散。大凡到過貴州的朋友，總不免發生一個疑問：「住在貴州的漢人，和苗人究竟有無互相結婚呢？」照現在說來，漢人和苗人，混合結婚的很少，就事實而言，漢人娶了一個苗女，倒是比苗人娶漢人來得馬虎，所有的條件，還不十分苛刻，可是幾年以後，這種混合結婚，一定會加多起來；因爲現在一般苗人，一切風俗制度，慢慢的被漢人同化了，像衣服，食品，書籍等，和漢人所用的也完全相同，所以不久苗人便會和漢人互相婚嫁呢！

生活？痛苦？（五續）

Marrsinger　破燕譯

『你要是和婦女結合，那就是牛馬了。你不是要生活，簡直要痛苦！』

他是要『生活』的呀！他於是加入一個畫社裏去，開始他的藝術工作了。他學的是人體寫生，對着赤裸裸的人體畫着。他確有天才，批評的說他是懂得人體的骨骼和肌肉的，他隨便畫幾筆，就顯露着血肉和肌筋。人家告訴他道：『你的前程遠大，再過幾年，功夫到家，一定有不朽之作。但是你將來最好畫油畫，這是很合你途路的。』

再過幾年。意思即是指生活。他伯父所講的「生活」。這就是遊歷呀！看萬事萬物，冒險向前去。但是你怎麼能够實行志願，漫遊各處，同時你的身體縛住在珊麗頸下的？

寶文的心裡的煩惱，懊喪，不言可知。他僅在作畫的時候，覺得快樂安靜一點。他不是一天到晚畫的呀！空時，他就去訪珊麗。他和她坐在一起，心裡悲痛極了。他看她眼睛裡的神氣，知道是愛他的。他很不得丟掉腦裡的一切警告，緊緊的親她一吻。可是那種警告那裡抛棄得脫，仍舊盤旋在腦筋裡，阻止他，纏住他的腳步。

夜，他在片面的絕望中，突然把胸中的秘密完全洩露出來。她呆楞楞的聽着，末了她道：『寶文，你若以爲婚姻有礙你的前程，那末我亦不願你和我結婚。這樣說來，我想你的事業，決不致因我而失敗，反而因我成功。』但是寶文慘然道：『那裡可以！一個人結了婚，他就要照顧他的妻，供給她一切需要的東西。並且有了家室，少不得付房租，買器用，有了小孩，更其麻煩了。到了這種地位，他還有絲毫自由嗎？還能專心做事嗎？』

珊麗道：『不過我覺得，他的所以要做事情，正是爲了他有妻子兒女的緣故。』

『藝術家不對的，要成就一個著藝術家，你必須得到生活，得到自由生活。須得游歷，看遍世界，印像豐富，眼界廣闊。你覺得要走，須得脫身就走。覺得要做，必須立刻就做。』

『喔！』珊麗的口聲細弱了。

寶文覺得不忍，不由自主的低聲道：『珊麗，我愛你。』

靜寂的空氣和死的一般。他又突然道：『怎麼辦呢！我既愛你，我又愛我的事業。並且——我顧不得許多了！我顧不得許多了！』他極力把腦中的警告，思想，抛到無何有之鄉，不顧一切地把她摟入胸懷，在她的櫻口到胸膛連吻了幾次。

『珊麗！』寶文心弦跳蕩得聲音都燥了。

『寶文……』

他掙扎開自己的身體，望了望她的眼睛，慢慢地走了。

他的眼圈紅着，一頭走，一頭自語道：『珊麗，我愛你！我愛你的呀，珊麗！』

他慌張着眼睛走到家裡。

他的母親正坐在那裡看書，見他進來，道：『好孩子你好像遇到鬼的樣子。』

▽吳門花絮錄

審琛

儉單被丘八題詩　有退伍兵士祁玉三者，於本月十日來蘇，投宿於閶門名利棧連宿四日，房金分文未付。迨至第五日晨九時許，乘該棧茶房不備，即將房內白布單被三條，用繩繫於窗外放下，並在房內壁上題詩一首。原文曰「今日危困蘇州地，舉目無親獨自□，欠下棧費不能付，萬般無奈丟臉皮，有錢就是男子漢，好漢無錢把頭低；翼日德了平生志，定要登門來週齊」。及後發覺，已杳如黃鶴，如此丘八，殆亦東方流亞歟？

小世界靠天吃飯　吾蘇自今春以還，大世界小世界並起於時，今大世界因故被封，以是光維影，羣趨於小世界即逐園，塘水澄清，樹木蒼勁，避暑佳處。園內今有新劇，雙簧，說書，雜耍等。門票售大洋二角。惟各場大都皆借用露天；以是每逢天雨，游客止步，故有人謂「小世界乃靠天吃飯」！

面目一新之留園　城外留園，係盛氏所有。曾一度被封。今蘇市政府派員保管，改售門票大洋一角。日昨，偕友人品茗是處，荷香四面，令人心暢神怡。園中壁間，皆貼市府標語：「公開花園養成市民愛美性」！「園中草木，人人有保管權」。即人人有愛護義務」等。此外並於園中大戲廳上，中懸總理遺囑遺像等。兩旁並懸長聯，聯曰『勝地乍公開，曲徑迴廊平等路，名園今解放，花香鳥語自由天』，語多妙趣，未知出之誰手也？

新聞附刊五更調　新聞事業之在蘇州，不可謂不發達。如市鄉公報，吳縣日報，中報，明報，新吳語等等，約自十餘家，專載本地新聞，兼錄登國內外電訊，銷數頗不弱，唯各報有附刊者，皆不注重於文藝小說等小品，大都以五更調，新蘇灘，唱春，爲唯一主要品。可見蘇人之於此項上，有獨好焉！

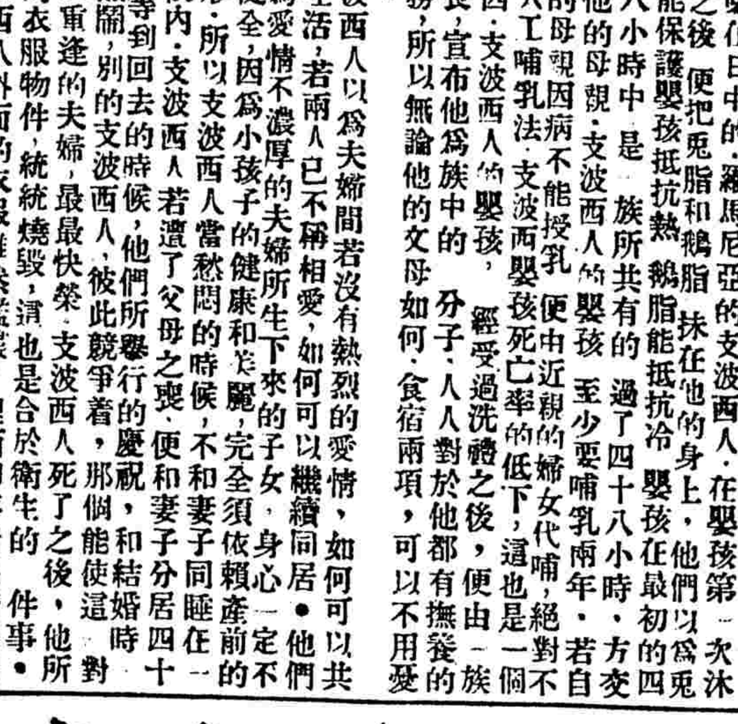

▲得意後的發洩！

▼離婚的理由

甲夫人「啊，你爲甚麼和李先生離婚了？」

乙夫人「因爲同蜜司脫陳結了婚的緣故。」

記支波西人的風俗（一）

撫桐

支波西人在工作的時候，都是很愉快的彼此歌唱，笑聲不絕。女子不怕懷孕，對於生產的事，也毫不憂慮，孕婦照常工作，直要到分娩的時候。生下來的小孩，一任他赤裸裸的放在草窠之中，無論寒冬風雪，終夜不給他一絲遮蓋。他們以爲支波西人，終歲過着野外的生活，必須自小養成，若一生下來便像城市中人一般，畏風避寒，他的身體，如何能够堅强：身體不堅强的人，如何能耐得風霜雨雪，眞是生不如死了。支波西人對於他們生下的小孩，雖然這般的暴露着不加保護，但是一查他們嬰兒的死亡率，却比英美德法等國還要低些。

匈牙利的支波西人，作小孩生下後的第三天，要在火上行洗禮，也有用胡桃汁和菜汁偏塗孩身，而放在火前或曝在日中的。羅馬尼亞的支波西人，在嬰孩第一次沐浴之後，便把兎脂和鵝脂，抹在他的身上，他們以爲兎脂能保護嬰孩抵抗熱，鵝脂能抵抗冷。嬰孩在最初的四十八小時中，是一族所共有的，過了四十八小時，方交與他的母親。支波西人的嬰孩至少要哺乳兩年，若自己的母親因病不能授乳，便由近親的婦女代哺，絕對不用人工哺乳法。支波西嬰孩死亡率的低下，這也是一個原因。支波西人的嬰孩，經受過洗禮之後，便由一族之長，宣布他爲族中的一分子，人人對於他都有撫養的義務，所以無論他的父母如何，食宿兩項，可以不用憂得。

支波西人以爲夫婦間若沒有熱烈的愛情，如何可以共同生活，若兩人已不稱相愛，如何可以繼續同居。他們以爲愛情不濃厚的夫婦所生下來的子女，身心一定不能健全，因爲小孩子的健康和美麗，完全須依賴產前的情形。所以支波西人當愁悶的時候，不和妻子同睡在一個帳內。支波西人若遭了父母之喪，便和妻子分居四十天，等到回去的時候，他們所舉行的慶祝，和結婚時一般熱鬧，別的支波西人，彼此競爭着，那個能使這久別重逢的夫婦，最最快樂。支波西人死了之後，他所有的衣服物件，統統燒毀，這也是合於衛生的一件事。

支波西人外面的衣服雖然襤褸，裡面却穿着很精美的衣服，這種穿法，所以表示他們的輕視外界，而很重視己身。支波西人在婚約成立之前，雙方的父母，須將這對青年男女的衣服脫去，仔細檢查他們的皮膚，往往有因爲查得新郎或新婦的皮膚粗糙，或者有缺憾，而打消婚約的。支波西族女子出嫁時，她最重要的粧奩便是一箱子最精美的綢布。新郎查看過他妻子的隨嫁衣裳之後，便須引領新娘去參觀他自己的寶藏，關上的檢查人員，遇到支波西人，往往弄得莫名其妙，因爲他們外表參着得很是破爛，而箱篋中却藏着很貴重的衣服，祇有富人們穿着的。

在法國南面，里昂灣上，阿爾斯附近，客馬古鄉之底，有一座支波西人的禮拜堂，乃是一個祕密的所在，三四百年以來，在歐洲的支波西人，每年都要到那裡去一次。他們在五月二十三日，結隊成羣，來到那個禮拜堂，車馬蓬帳，沿路不絕，交通爲之阻斷。第一晚他們彼此歌唱，或講說故事，幾百個蓬帳內的炊烟，如雲而起，佈滿各村。到了五月二十四日，便在禮拜堂的內外排列隊伍，瞻仰怪像，出來之時，雙房堅閉，如同剛正立誓，守着一個極大的秘密一般。

這個小禮拜堂，係用石築成，年代已很古了。神壇上面，有三個石刻的海神像，一名馬利雅各白，一名馬利薩龍，一名馬利薩拉，其中第三個，乃是支波西人的神像，他們所遠道來瞻仰的就是她。至於他們爲什麼祇禮拜這一個？他們又向她禱祝些甚麼？這是一個大大的祕密，爲外界人所不知道的，到了第三天，他們就捲帳而行，不留一個，除了這三天之外，他們對於這個禮拜堂所在之地，竟然不枉顧，這也是一件不可思議的事。

他們在羅馬尼亞每五年開會一次，在卡巴西因山的一個小寺院之前，共留七天，幾年前在美國的長島，亦曾有過一次盛大的會議，這種按期的集會，在遊牧民族是極重要的，不僅可以彼此相識，并且可以互相告訴一路所經的鄉村市鎮，何處能容人，何處不能容人。若是報告錯誤，無論並非有意，在支波西人，亦認爲一種極大的罪惡，多有因此被逐的。正確的報告，乃是支波西人的第一種道德，亦是他們最高的道德。『我並非有意錯誤，』這一句話，在支波西人法庭上，是不能作爲辯護的。（完）

大世界游覽儲蓄部存款章程

甲、活期儲蓄　存數自銀元一元起滿二百元每月贈游券一張多則類推　息按月七釐每半年複利

乙、零存整取　每月存洋五元每月贈券一張　定期三年到期取本利二百十元六年者五百廿六元九年者一千元

丙、整存整取（一）　一百元爲一份定期一年每份每月贈券四張到期無息還本三年者贈券五張五年者贈券六張

丁、整存整取（二）　一百元起碼每月贈券一張多則類推定期一年到期取本利一百十元二年者一百廿四元三年者一百四十元五年者一百八十元

戊、逐月付息　一百元爲一份每月贈券一張定期一年每月支息八角三年者九角五年者一元

己、對本對利　一百元爲一份定期七年到期取本利二百元每年贈券廿張春夏秋冬四季照付

庚、子女嫁娶　二百元爲一份定期十五年備將來子女嫁娶之用到期取本利一千元每年贈券卅張

辛、長券存款（一）　一千元爲一份定期一年週息八釐贈長年游券一張

壬、長券存款（二）　四百元爲一份定期一年贈長年游券一張到期無息還本

注意　辦事時間上午十二點起下午八點止　電話六○六○七　章程函索即寄

京製　骨痛精　雜牌

專治一切瘋濕骨節痠痛

功能：袪瘋，散寒，去濕，止痛，舒筋，活血。

藥力直追病源　效驗百發百中

每瓶一元

（各埠藥房均有代售函購寄費加一）

上海西新橋北首　濟華堂藥房發行

買一元送一元將截止了

本廠蘇紗夾底襪買一元送一元
本廠各種雙線襪買一元送一元
本廠各種絲襪買一元送一元
本廠各種跳舞襪買一元送一元
本廠各種花線襪買一元送一元
本廠各種汁線衫買一元送一元
本廠各種厚絨衫買一元送一元
本廠各種毛巾買一元送一元

本廠各種西裝羊毛運動襪買一元送一元

西裝領帶襯衫套鞋跑鞋跳舞皮夾牙刷洋傘一律買一元送一元

上海西武昌路粵東襪廠發行所啓（電話四二六六○）

●新屋召租大好機會

上海縣註冊●農商部給獎

痔

●一服斷根●

優良國貨

亞林防疫臭水

衛生之道首在清潔每日以亞林防疫臭水和以清水洒於陰溝廁所及風日不到處滅除蟲豸疫癘不生故衛生家重視夏秋日常用此亞林臭水也

上海五洲大藥房發行　各埠藥房均有出售

匯衆銀公司　漢口路第四號

現銀出借　蠆借零還

本公司專營契據商約營業貨品等大小借款各種押貨一律代守秘密

總經理薩達理謹啓（一）

心胃氣痛

新四字經

補天氏扶陽固本丸

白濁斷根丸

（如蒙批發格外公道）

總經理上海北浙江路七浦路口天蘇藥房

唐拾義防癆久咳丸

上海廣西路角父子大藥廠

各埠經售　每瓶一元

運動與游藝

樂華南征日記(六)

惠堂

▲念七日—雨中齊唱凱旋歌

今日土曜，爲我隊在八打威首戰之期，對方爲荷人之利芙Olivo本屬勁旅也，下午一時，沛然下雨，然觀衆擁擠，並不因雨而少減，四時中雨後，乃由總領事張銘開球，冒雨作戰，上半時我隊球巧生各射一球，易地後，吾人以明日尙須與全城選手角逐，均向精蓄銳，不肯出力，故下半時結果，各得一球，完場比數爲三對一，我隊勝利，晚由張領事設筵款待，並贈銀杯一座，歡呼始別，晚承梅燕同鄉會在大東設宴慶功，中衡之道溯乃散，（按是日公證員，因鑒於萬隆之糾紛，故表示公允，既不似前者之奸詐矣，）是日我隊出場人物如下，

王雍勁 李惠堂 戴麟經 陳家球 奚巧生
陳璞 孫思敏 安原生
李寧 周賢言 湯運佑

▲念八日—大勝八打威選手

八打威全城選手，實力非常雄厚，爲全渣華最強之一隊，月前曾以三一之比，戰勝華南，今日再雄相遇，各抱必勝之心，蓋今日之勝負，實足以解決由江渣華，地球藝之高下也，上午[illegible]，午後即烈日高懸，四時抵場，見門外擠[illegible]多人，蓋[illegible]售罄，均不得其門而入，寨在[illegible]壇聽戲者，足證是日觀衆，實破前此紀錄，約爲四五千人，不得入者約三千，五時由市長[illegible]球，一場惡戰，精彩百出，我隊[illegible]於責任之綦重，無不拚命力爭，僑胞也份吶喊助威，不讓國內看客專美，吾人得斯當援劑，不禁精神倍增，努力進取，上半場得[illegible]勝利，槮據過後，我隊不稍鬆懈，繼續邁攻，彼方守衛，大忙特忙，下半時[illegible]比一，總計結果四比一，我隊大勝，完，後炮竹連天，呼聲徹霄，並有特隊員高擊者，[illegible]界欣喜情形，實不能描容，[illegible]華安保壽公司，及號貼新報，各贈吾人以銀杯一具，而此場結果，彼荷人群論，亦謂爲尼一小隊，爲能戰勝樂華，同時足以證明萬隆糾紛，確出諸公證員之咎，即晉之名譽，乃不洗而自潔矣，是日上午各學校設茶會歡迎，晚各乘汽車兜風，十時返酒店[illegible]，以備明晨東[illegible]，是日我隊射球者，陳秉祥二，戴麟經一，奚巧生一，陣線如左，

陳秉祥 李惠堂 戴麟經 陳家球 奚巧生
陳鎮和 孫思敏 陳璞
李寧 周賢言 湯運佑

▲卅日—三寶壟大顯身手

渣華足球，與國內實際氣入通，今夏華南[illegible]，我僑胞無論老幼，均爭先恐後，購券入座，[illegible]，蓋此地華僑[illegible]，無怪今日之[illegible]，倍形[illegible]，接觸之先，吾人此次來[illegible]，僑界歡迎，[illegible]

▲八月一日—應酬忙

上午留寓，各作家書，蓋報平安也，下午三時，承中華會所Union備車多乘，邀吾人出游，[illegible]城除山上暗有景物外，他處實不值一盼，五時乃至該會茶點，晚間復應華僑中學宴請，彼此敍述，中人一堂相叙，樂更融洽，十時乃別，

射球者李惠堂四，家球一，秉祥二，

陳秉祥 李惠堂 戴麟經 陳家球 奚巧生
陳鎮和 孫思敏 陳璞
李寧 周賢言 湯運佑

▲八月二日—勝全渣華華隊

渣華各地之足球興趣，實較任何國爲濃厚，大都市固無論矣，即小小村落，亦最少有一二球場，凡有球賽之城中，則華人必有一隊或多隊之參加，今日設備，因是僑胞方面，亦提倡不遺餘力，凡有球爲格國人好感起見，故有對全渣華華人選手之賽，四時半場內擁擠如前，[illegible]球，一場劇戰，乃爲笛聲中啓幕，國人球藝，亦有特長，惜無聯絡，復無長力，與吾人相較，自遜一籌，一句鐘經過，結果六比一，我隊勝，本市某咖啡廠復贈優勝隊之銀杯，又爲吾人永有物爲是晚復承中華足球總會設茶會歡迎，並贈吾人以小杯各一具，是日陣線如左，

射球者惠堂三、家球秉祥巧生各一、

李惠堂 陳秉祥 戴麟經 陳家球 奚巧生
陳璞 孫思敏 安原生
李寧 周賢言 湯運佑

▲念九日—三寶壟Semarang

七時一刻，又在車中，由八打威而東直駛三寶壟，沿途風景動目，有水有山，兩傍多植甘蔗，蓋糖實渣華出產之最特著者也，下午四時半，城市在望，竟日之行，乃告段落，站上來迎者多人，下榻眞誠大酒店，晚餐畢，全三寶壟夜市場閒逛，其中設備，游戲居多，有類游樂場之Coney Island，電燈處處，有如白晝，遊人如鯽，摩擦肩摩，十時乃離場返寓，

▲卅日—渣華歷史談

清晨，友人陳君經三來，邀作山巔之遊，乃與郁土二人乘車出，沿崎得[illegible]，俯覽[illegible]，遊不[illegible]

樂華南征總成績表

惠堂

賽程	敵隊	地點	結果	勝球	負球	日期
第一次	南星	西貢	勝	十一	一	七月六號
第二次	全越精銳	同	勝	四	零	七號
第三次	馬來華人隊	星加波	勝	一	零	十四號
第四次	西人聯隊	同	和	一	一	十八號
第五次	萬隆精銳	萬隆	勝	二	一	念三號
第六次	阿里非隊	八打威	勝	三	一	念七號
第七次	八打威精銳	同	勝	四	一	念八號
第八次	三寶壟精銳	三寶壟	勝	七	一	卅一號
第九次	全渣華華人	同	勝	六	一	八月二號

（註一）尙有七月八號對越南土人因祇賽念分、及七月念五號在萬隆因公證員糾紛未完賽、兩場均不列入、

（註二）總計至八月二號止、我隊賽九次、勝八和一、勝球三十九、負球七、

（註三）蹴球者計惠堂十二、巧生七、秉祥六、家球六、麟經三、雍勁二、原生一、與添一、敵隊自射一球、共三十九球、

今晚青光戰華東

七時半在中華籃球房

青光籃球隊隊員伍純武徐克培二人、將於本月二十四日、放洋赴法、該隊爲留別起見、特約華東著大、於今晚七時半假中華籃球房比賽一場、藉資紀念、雙方戰將雲集、球藝出衆、盛舉可卜、二隊名單如下、『友邦』梁國權●陸鍾恩●傅五僑●黎寶駿●張關林●陳熾華●刁有道●青光『任純武●徐克培●董小培●鄧鴻仁●談達鏵●吳志超●李飛雲●陳華駱●

美國女子網球錦標賽

▲路透社十九日美國林山電 美國女子網球錦標賽、今日在此間開始、英國韋德門杯隊員、亦加入比賽、保持此項錦標之海倫魏爾斯女士Helen Wills、一開手即以兩個六比零擊敗穎瑪許女士Katharine Lamarche、僅費時十八分鐘、其他結果如下、納紫爾女士Betty Nuthall以六比二、六比二、勝李琪爾女士CRigel、華生夫人Phoebi Watson（英）以六比一、六比一、勝克羅克香女士Josephine Cruikshank（加里福尼州）、克洛斯女士Edith cross以六比一、六比〇、勝亨德女士M Hunt、海倫雅各白女士Helen Jacob以八比六、六比四勝安特生女士P Anderson、柯凡爾夫人Covell（英）以六比〇、六比一、勝阿爾斯登夫人Alsten、Р倫夫人Barren（英）以六比三、六比〇勝貝琪女士Apage、按海倫魏爾斯自於一九二三年得此項錦標後、除一九二六年曾爲馬洛爾夫人FImallory奪去外、每年均能保持不失云、

棒球聯賽昨訊

中華又以一分敗於西青
聯會秩序業已重行訂定

中華棒球隊在第一循環中、曾以三對四受挫於西青、相差僅一分、二隊昨在勞神父路再戰、結果爲二比一、中華又負一分、中華接手劉達成因病缺席、攻守力量、均受影響、否則將大有希望也、雙方打來、俱見不弱、實力亦不相上下也、現在聯合會秩序、業經委員會重行訂定如左、

日期	比賽	時間地點
八月念二星期四	業餘對中華	五時棒球場
	西青對日僑	五時跑馬廳
八月念四星期六	海軍對日僑	四時跑馬廳
	中華對麥令	三時棒球場
八月念五星期日	日僑對西青	二時跑馬廳
	海軍對業餘	四時跑馬廳
八月念七星期二	西青對業餘	五時跑馬廳
	中華對麥令	五時棒球場
八月念九星期四	西青對麥令	五時跑馬廳
八月卅一星期六	中華對日僑	五時棒球場
	西青對海軍	二時跑馬廳
	業餘對麥令	四時跑馬廳
九月一日星期日	中華對海軍	五時半棒球場
九月三日星期二	業餘對西青	五時跑馬廳
九月五日星期四	中華對業餘	五時棒球場
九月七日星期六	中華對日僑	三時半棒球場
九月八日星期日	日僑對麥令	三時半跑馬廳

世界紀錄

女子跳欄

▲路透社十八日杜塞爾道夫電 今日英德女子運動比賽結果、德國獲五十分半、英國獲四十五分半德勝、英國赫德女士Miss八十米跳欄跑、時間僅十二秒十分之三、爲一女子世界新紀錄

銀壇

▲華劇新片女俠白玫瑰 華劇公司出品之精良製片之迅速、已爲電影界同道公認、該公司自今年起、出品之數量、又驟形增加、未及半載、在滬埠公映者、已有「荒村怪俠」「塵海奇俠」「偵探之妻」「偷影摹形」四片、最近完工、行將公勃之「女俠白玫瑰」、尤爲該公司中之巨構、女主角與素馨之女俠、其作風大有范朋克之氣概、其扮相則酷肖琵琵黛妡兒所主演之「大姑娘」云、

今日戲目

電影院

- 大光明 風流舊債 地點 靜安寺路 三點 五點半 九點一刻
- 東華 春宵怨 地點 法租界霞飛路 三點 五點半 九點一刻
- 卡爾登 紅粉軍人
- 奧迪安 情場奪婚 北四川路六百號
- 上海 愛與妬
- 北京 埃田樂園
- 東海 風流議員 提籃橋下海廟前面 三時 七時 九時一刻
- 中央 海上奇俠 地點 六馬路跑馬廳口 三點 五點半 九點半
- 新中央 虎口餘生 地點 北四川路海寧路 時間 三點 五點半 九點
- 恩派亞 理想中的英雄 地點 法租界霞飛路 三點 五點半 九點一刻
- 光陸 樂土豔迹
- 逸園 最後命令 辣斐德路逸園跑狗場內
- 百星 愛姆敦 美人與黃金
- 梵皇宮 小劍客 地點 法界聖母院路二號 時間 夜八時 十時半
- 卡德 海上霸王 地點 卡德路 時間 三點 七點 九點
- 萬國 響馬之子 地點 虹口[illegible] 時間 三點 九點
- 通俗 蜘蛛黨
- 世界 女俠百花娘 地點 北四川路 時間 三時 六時半 八時半
- 中[illegible] 鴻運當道 地點 法租界吉祥街 時間 三時 七時 九時
- 中山 矮親家
- 虹口 滑稽政客 下午三點 五點 七點一刻 九點一刻
- 武昌 邊防軍 地點 東武昌路四號 時間 三時 七時 九時半
- 新愛倫 勇孝子 地點 虹口海寧路口 時間 三時 七時 九時
- 奧飛姆 駱駝王 地點 曹家渡三角場 時間 一時 七時 九時
- 外埠 電影院
- 杭州 海角詩人 三雄奪美人

舞臺劇

- 大舞臺 李筱筱 桂月春 少山紅 菊桂 金筱山 夜戲 二本 孫龐鬥志

遊藝場

- 大舞臺 凱麟 小楊月樓 童 趙如泉 王芸芳 （夜戲）五本 封神榜
- 丹桂第一台 全體合演 （夜戲）七本 開天闢地
- 共舞台 （日戲）念五本 西遊記 （夜戲）念六本 西遊記
- 更新舞臺 （夜戲）白牡丹（生） 王虎辰（女）
- 永安京劇 譚紅梅 三諸葛亮 王樹臣
- 永安影戲 日夜開映 上海之夜 歸眞記 郎女怪
- 先施影劇場 金錢之王（十大本） 牧童救主（六大本）
- 小世界新劇 （日戲）趙五娘 （夜戲）新殺子報
- 小世界乾坤劇場 解珠寶 六月雪 黃金台 馬鞍山 嫦娥奔月 白虎堂 落[illegible]
- 上世界 情場奪豔 （日夜開映）國產片
- 神州 男女新劇 （日戲）雙弔孝 （夜戲）玉蝶龍 上本 下本
- 女子京劇 （日戲）二進宮 操親家 南天門 宇宙鋒 浣紗記 （夜戲）新牧羊卷 黃金台
- 大世界乾坤劇場 （日戲）楊家將 六月雪 （夜戲）打金殿 念五本 西遊記
- 大世界新劇 （日夜戲）聽月樓 秦 春閨夢醒
- 大世界 郎郎夢 借茶 後誘 （夜戲）盤夫陀寺 八義記 桂花亭
- 新新花園新京班 漢光武復國 走南陽
- 新新 新劇 新排滑稽名劇 眞假娘舅 不日開演

上海三馬路大舞臺西首 奉送自來水筆

愛立司西藥行

僞麟 子樂 白濁白治器 防毒美人趣 [illegible]

謹防假冒 生殖自療器 美的靈 一每盒一元 白濁丸 一每瓶一元 咳嗽片 一每瓶一元 嬰寶粉 一每盒一元 二寶粉 一每盒一元 凡百靈 一每瓶一元 戒烟丸 一每瓶二元 固精水 一每瓶一元

破天荒犧牲大贈送 秋季開學期之良機 買五角送一支 化洋五角可得保用十年老牌金康克令自來墨水筆一支加送眼鏡一副

本行爲推廣營業起見不惜重金犧牲一萬支康克令自來墨水筆一萬支酬送顧客普及各界庶得人人備有一支如購貨滿洋一元者奉贈價值三兩之乙種一支再加送一支凡剪此廣告下列各種出品滿洋五角者即贈價值五兩之甲種一支再加送一支

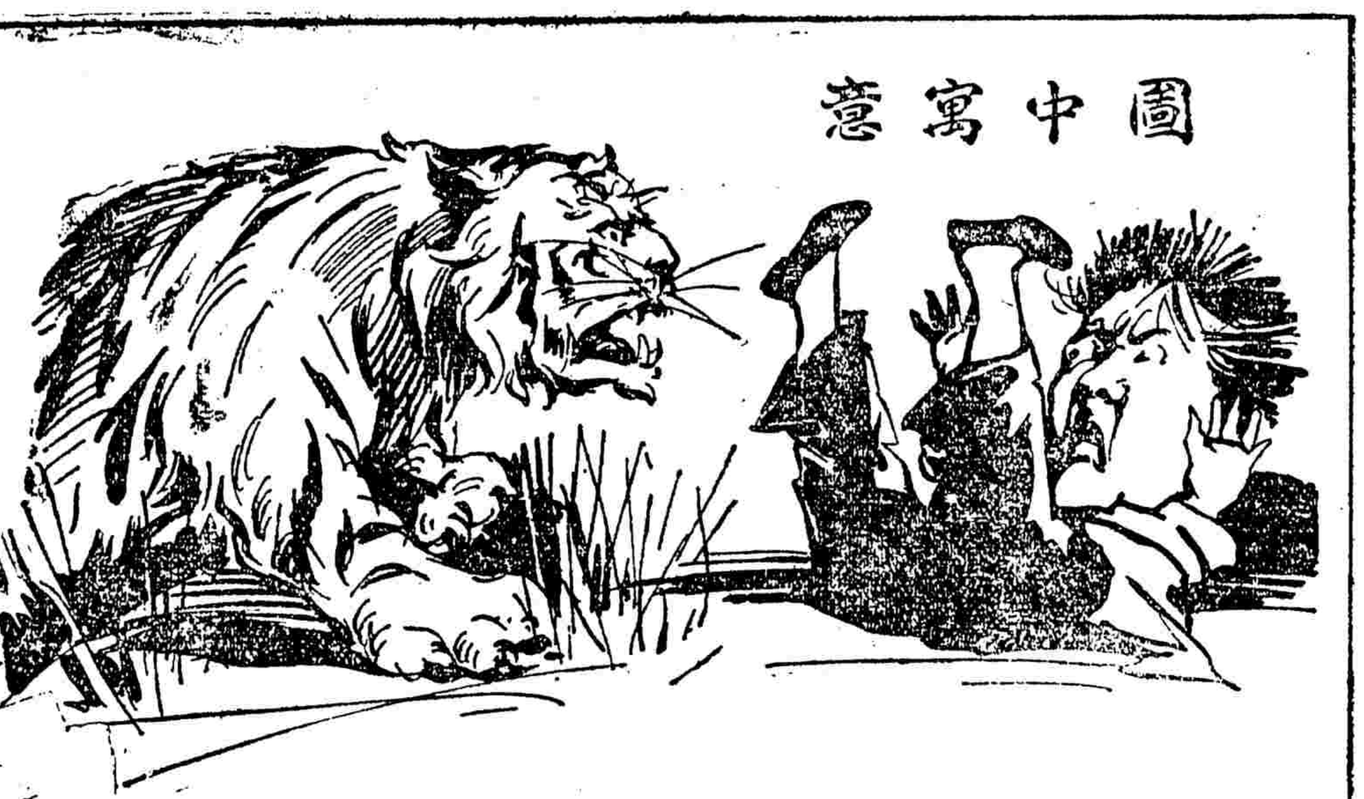

圖中寓意

兜安氏霍亂吐瀉聖藥

往亂一症惟夏盛行伏暑中寒乃其原因再有蒼蠅到處飛行傳帶病菌以禍衆生猝然腹痛上吐下行頃刻之間危險萬分未雨綢繆各自小心預備斯藥可以救己亦可救人

釋名 霍亂症譯西名爲虎烈拉以字義解之如虎視耽耽市虎食人馬路如虎口苛征猛於虎皆喻危險也蓋虎性凶殘猛悍誠矣霍亂症之危險猶虎也

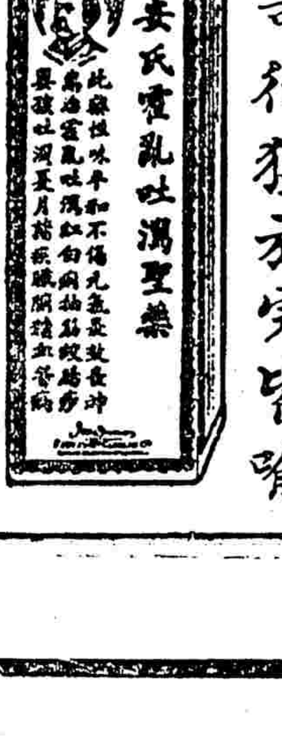

各埠藥房均有出售 上海江西路七十號兜安氏西藥公司

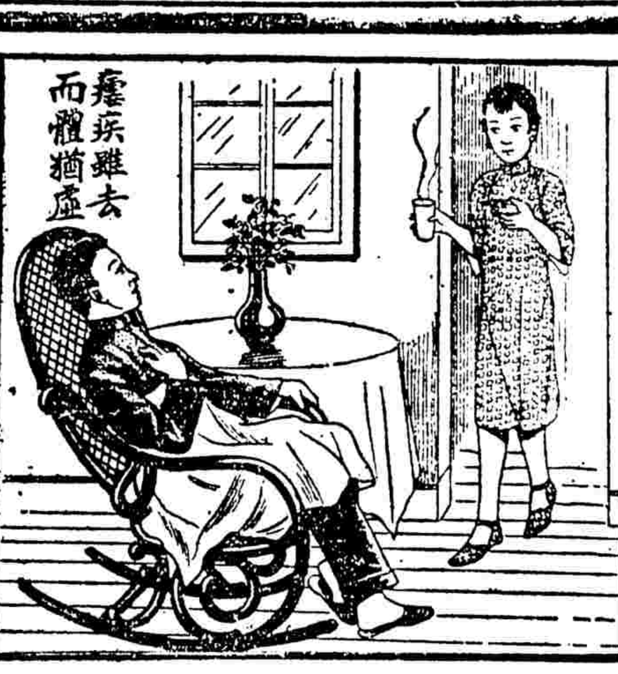

熱病之後挽回精力

請用韋廉士醫生紅色補丸

病去而體猶虛苟不速圖調補往往遺患無窮而於瘧疾傷寒喉痧等症爲尤甚也此類病症刼盡血液精華故病雖去而血已虧不有以補之終難免肌瘦胃呆腦疲性暴種種之後患補之之消在使全體各部份重得淸潔稠紅血液之接濟而後可韋廉士紅色補丸蓋即製造此種血液之唯一良藥奉天兵丁廠職員朱君天林即亦此中經驗者之一朱君云『前年鄙人患瘧數月愈後骨瘦如柴精疲力竭步履維艱遍嘗各補品均未見效治後服韋廉士紅色補丸數瓶之後竟覺飯量增加面色轉好服未半打體壯力强矣今春因操勞過度又呈瘦弱乃重服該補丸數瓶身體更見强健現下已能終日辦事不覺疲勞矣』韋廉士紅色補丸已四十餘年馳譽環球爲宜男宜女暖宮寒之補血補腦聖藥凡血虧腦弱脚氣痛瘋消化不良精神疲憊未老先衰諸虛百損以及婦科各症莫不效如神價目每一瓶大洋一元五角六瓶大洋八元郵力在內遠東總發行上海江西路六十號韋廉士醫生藥局各藥房均有出售

衛生小書奉送 名曰『中國今日之所需者』及『保赤新編』如蒙索閱可書一明片至上海韋廉士醫生藥局原班郵奉各一本可也分文不取

（五）

韋廉士大醫生紅色補丸 Dr. WILLIAMS' PINK PILLS PALE PEOPLE

滸關種造出精蠶
墅[illegible]場售良種

本場在江蘇吳縣滸墅關建築最新蠶室聘請專門技師用科學方法專製各種精良春蠶種及秋蠶種銷售各地成效卓著各種蠶種詳細價目函索即寄